EDICION DE 22 PAGINAS
PRECIO EN TODO EL PAIS
30 CENTAVOS

LA NACION

AÑO X. SUSCRICION: Por un año, $ 90.— Por 6 meses, $ 48
Por 3 meses, $ 26.— Por un año, extranjero, $ 150

SANTIAGO DE CHILE, LUNES 31 DE MAYO DE 1926

TELEFONO INGLES 3113 - 3114
AGUSTINAS 1253 - 1269

Núm. 3,424

Exija películas de esta marca — Paramount Pictures — Son las mejores del mundo

AZUFRE DEL TACORA
Marca "ESPADA"

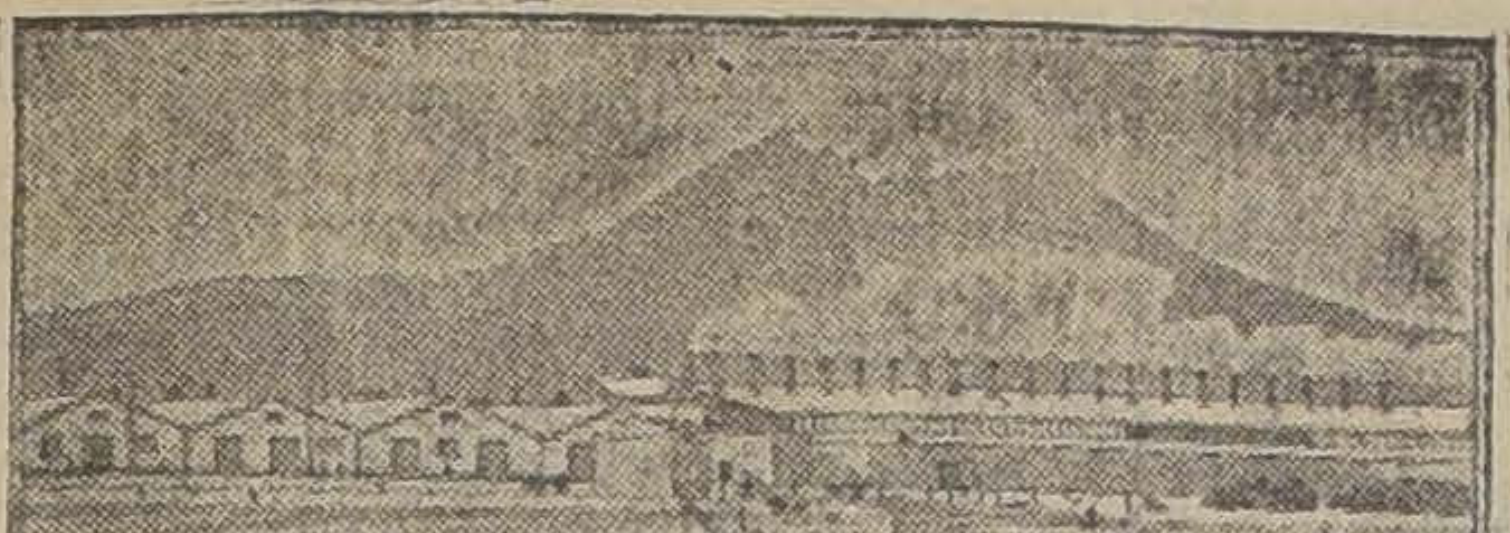

Participamos a los señores compradores, que con la terminación del Ferrocarril a nuestras azufreras del Tácora, estamos en situación de atender todas las necesidades del país, GARANTIZANDO LAS FECHAS DE ENTREGAS.

Ofrecemos nuestro producto Sublimado Flor para ENTREGA INMEDIATA o cuando lo deseen, a los siguientes precios y con facilidades de pago, por carros completos:

PUESTO CARRO VALPARAISO, LOS 46 KILOS	$ 26.50
PUESTO CARRO SAN ANTONIO O TALCAHUANO	$ 27.50

También atendemos ventas al por menor, a precios módicos.

Rogamos consultarnos antes de hacer sus compras, pues no admitimos competencia.

Nuestro establecimiento es el más grande de la República y somos los únicos productores de FLOR PARA VIÑAS (humo de azufre), que por sus especiales cualidades combativas contra las enfermedades de la vid, supera enormemente a las demás calidades en EFICACIA Y MENOR CONSUMO.

Dirigirse a los propios productores:

Espada & Donoso

SANTIAGO, BANDERA 34, TELEFONO 4396, CASILLA 2660 — TELEGRAMAS: "GOMESPADA"

SASTRERIA
'Abeliuk'

hace trajes y abrigos de medida, con

facilidades de pago y sin recargo de precio

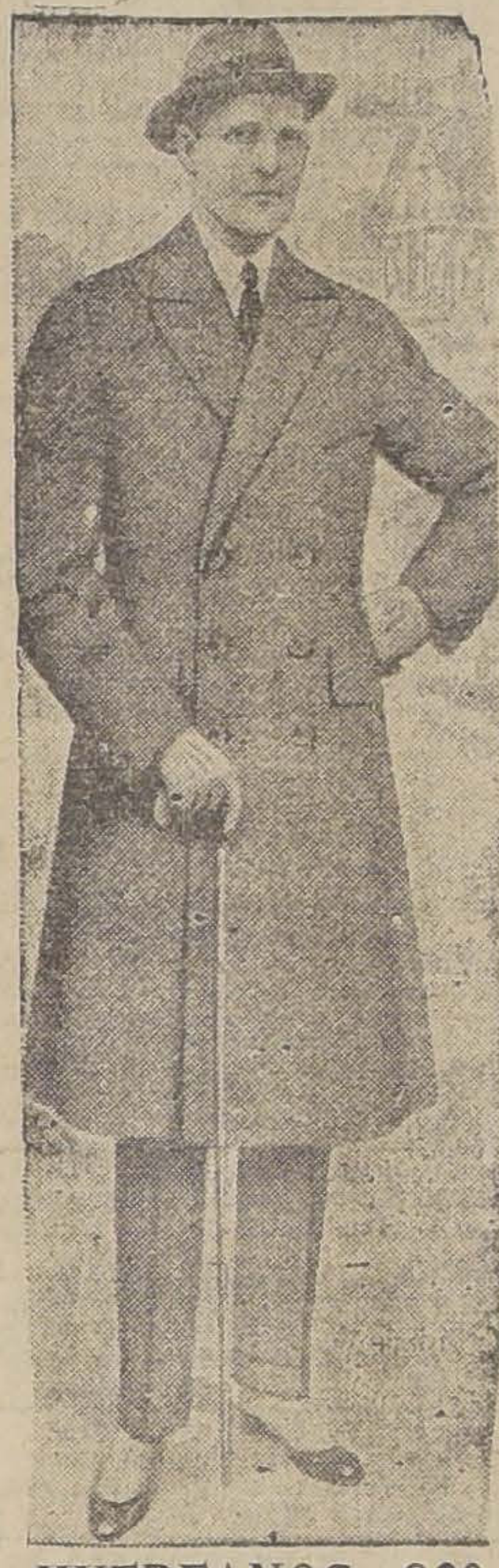

HUERFANOS 820

frente al Teatro Victoria

Consulte precios de muebles en la

Mueblería "La Santiago"

ALAMEDA 940

Máquinas para lavar ropa

TODO A VAPOR

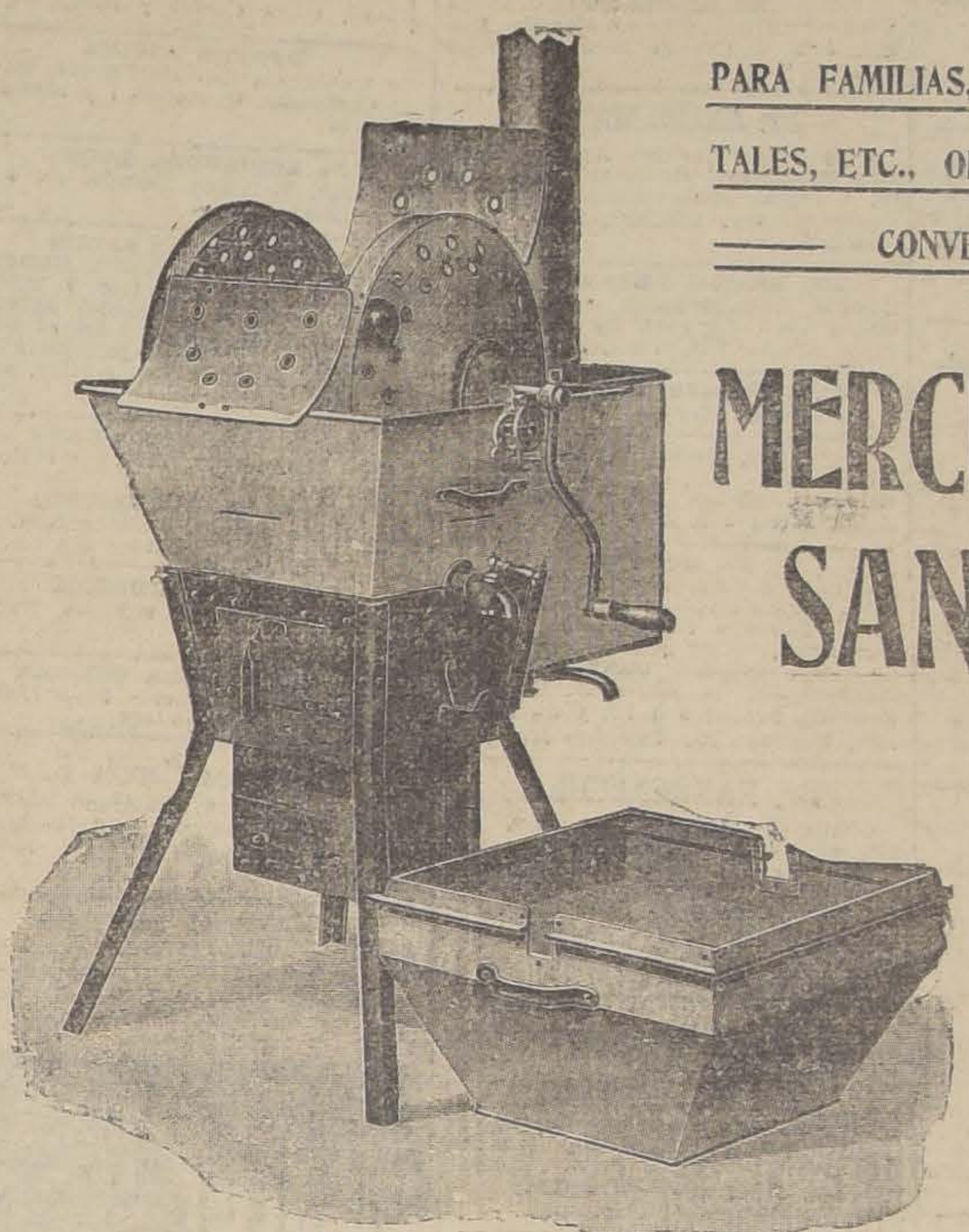

PARA FAMILIAS, HOTELES, HOSPITALES, ETC., OFRECEN A PRECIOS CONVENIENTES

MERCERIA SANTIAGO

COMPAÑIA 1060
Entre Plaza y Bandera
CASILLA 97-D.

Señora:

¿LEYO USTED NUESTRO AVISO AYER? TOME USTED NOTA QUE

hoy damos comienzo a la más extraordinaria de las liquidaciones en pieles, que usted haya presenciado

VISITENOS USTED Y DE SEGURO QUE NOS COMPRARA

161 — SAN DIEGO — 161

ENTRADA PARTICULAR

TELEFONO 2757

SOBRETODOS

$ 125-REALIZA - $ 150

Cruzados, derechos y raglanes – Formas nuevas y elegantes

SASTRERIA VILLASANTE

EL CORTE INGLES

PUENTE 699, ESQUINA ROSAS

POR CUENTA DE FABRICANTES

SEDAS — LANAS — FELPAS — FRANELAS — LIENZOS — TOCUYOS

SEDAS Y LANAS

Seda fantasía	$ 31.80
Espumilla gruesa, colores alta novedad	$ 35.00
Espumilla muy buena	$ 28.00
Espumilla, saldos, a	$ 22.00
Felpa de seda plomo, café, cáscara y negra, muy fina	$ 75.00
Felpa de pura seda nutria; su valor $ 160, sólo a	$ 95.00
Felpa de seda en colores. Valía $ 120, a	$ 80.00
Pelo de oso, saldos; valían $ 45, a	$ 28.00
Gamuza, saldos, su precio $ 28, el metro, a	$ 18.00
Cote chavel muy fino, a	$ 28.00
Popelinas calidad superior	$ 28.00
Ottoman, lo más rico, ancho 140; vale $ 38, a	$ 28.00
Popelinas pura lana	$ 9.80
Sarga pura lana merino, negro y café	$ 5.90

LIENZOS Y TOCUYOS

Lienzo Culebra, pieza a	$ 66.00
Por metro	$ 1.90
Lienzo Casa Llaneza N.o 1, muy fino, la pieza	$ 70.00
Por metro	$ 2.00
Lienzo Osorno, la pieza	$ 83.00
El metro	$ 1.80
Lienzo Talca, muy grueso, por pieza	$ 88.00
El metro	$ 2.50
Lienzo Itata, la pieza	$ 78.00
Por metro	$ 2.30
Franelas crudas, rica franela a	$ 1.50
Franela muy buena	$ 2.00
Franela gruesa	$ 2.80
Franela especial, blanca y cruda	$ 4.50
Tocuyo para sábanas, ancho 160, $ 4.90; ancho 180, a $ 5.50; ancho 200	$ 5.90

VARIOS

Moletón, a	$ 2.60
Franelas de color, muy finas, en lindos estilos, a	$ 4.80
Cotí listado, ancho 140	$ 5.50
Cotí adamascado, ancho 140	$ 6.50
Cotí de hilo, de 140 y 160 ancho, a $ 12.50 y	$ 14.00
Frazadas de $ 5.50, $ 6 y	$ 7.50
Colchas blancas, desde	$ 14.00
Colchas blancas, piqué	$ 65.00
Colchas piqué muy finas	$ 90.00
Colchas color	$ 28.00
Colchas color	$ 35.00
Vichy fino	$ 3.80
Céfiros	$ 2.00
Popelinas	$ 5.50
Toallas a	$ 3.50
Medias, saldos, a	$ 2.80

CALZADO

El mejor calzado lo vende la

CASA LLANEZA

SAN DIEGO 396

¿QUIERE CALZAR BIEN, POR POCO DINERO? COMPRE SUS ZAPATOS EN NUESTRA SECCION

CALZADO

LE CONVIENE HACER UNA VISITA A LA CASA LLANEZA, SI UD. ES ECONOMICO.

CASA LLANEZA - SAN DIEGO 396 y 398

FRENTE AL CONSERVATORIO NACIONAL DE MUSICA

GUIA PROFESIONAL

ABOGADOS

HUMBERTO BARROS VALENZUELA
HECTOR ESCRIBAR MANDIOLA
Abogados
Agustinas 1111. Oficina 1. Casilla 2913.

ROBERTO CRUZ
Causas criminales. Morandé 440.

LUIS ALBERTO CASTRO
Morandé 291. Oficina 54.

FEDERICO DUNCKER BIGGS
Huérfanos 833. Altos Banco Germánico, Teléfono 295.

FERNANDO GUZMAN VERGARA
Agustinas 1148. Of. 27. Teléfono 3087.

HECTOR ARNALDO GUERRA
Causas civiles y criminales, Galería Alessandri 24. Tel. 4352.

OSVALDO HEVIA
Morandé N.o 244. Casilla 1831.

RAMON SEGUNDO JIMENEZ
Abogado. Galería Alessandri 17.

BERNARDINO LEIVA
OTTMAR STEGMAIER
Bandera N.o 537. Casilla 2068.

MANUEL MERINO ESQUIVEL
Agustinas 1116. Teléfono 2077. Casilla 2407. De 10 a 12 y 4.30 a 6.30.

ARTURO FERNANDEZ PRADEL
JULIO LEZAETA ROJAS
Compañía 1333. Teléfono 5223.

SAMUEL GAJARDO C.
Morandé 440. Teléfono 2801.

NICOLAS MARAMBIO MONTT
San Antonio 570. Casilla 2699. — Asuntos civiles, especialmente mineros.

VICENTE MOLINOS GAETE
Agustinas 1148. Teléfono 2110. De 10 a 12 y 5 a 7.

BERNARDO MUÑOZ LATORRE
Causas civiles y criminales. Huérfanos 761.

ROBERTO DE PETRIS
Galería Alessandri 26 A. Teléfono N.o 156. Casilla 4044.

ANTONIO PLANET O.
Especialmente cuestiones comerciales. Estudio: Estado 91. Casilla 4034. Teléfono 1137.

SALAS ROMO HNOS.
LUIS Y VICTOR SALAS ROMO
Compañía 1325. Teléfono 1527. Casilla 2231.

ANIBAL BOGEL ARRIZAGA
LUIS MORALES ZUAZNABAR
Abogados. Bandera 552. Casilla 2996. Teléfono 2177.

LORENZO SAZIE
Causas civiles y criminales. Bandera 823. Casilla 3501.

HUBERTO SALGADO
Criminalista. Causas civiles, nulidades matrimonios. Anticipa fondos. San Pablo 1417.

LISANDRO SANTELICES
Abogado. Bandera 260, oficina altos Banco Nacional. Teléfono 831.

HUMBERTO YAÑEZ VELASCO
Morandé 322. Teléfono 1614.

MEDICOS

Dr. ALCAINO
Estudios Europa. Oídos, nariz, garganta, vías lacrimales. Especialista Hospital Salvador y Niños. 3 a 6. Dieciocho 314. Teléfono 257.

Dr. ARTURO ALBERTZ
Enfermedades señoras. San Antonio 275. De 3 a 4. Teléfono 4026.

Dr. CARLOS D. AGUIRRE
Especialmente vías urinarias, venéreas, sífilis. Carmen 191. Consultas: 5 a 7.30 P. M.

Dr. AMENABAR OSSA
Oculista. 14 años Europa, 2 años médico-director Hospital Ojos Condado Stanford (Inglaterra). 21 de Mayo 578. De 2 a 4. Teléfono 602.

Dr. LEONCIO ANDRADE
Medicina general. San Diego N.o 81. De 3 a 5. Teléfono 4528.

Dr. ITALO ALESSANDRINI
Cirugía y ginecología. Consultas de 1 a 3. Merced 322. Teléfono 3555.

Dr. ARNELLO
Cirugía, anestesia general, venéreas. García Reyes 17. D. 12 a 3. Hospital San Vicente 4—6.

Dr. ANIBAL ARIZTIA
Regresó de Europa. Enfermedades niños. Agustinas 1319. Consultorio:: Teatinos 254, 2 a 4.30, excepto Sábados.

Dr. BUNSTER
Ayudante clínica ginecológica. Cirugía. Enfermedades señoras, ultramicroscopía Santa Rosa 86.

Dr. BORQUEZ SILVA
Estudio Europa. Pulmón, corazón, estómago, intestinos, Rayos X, 3 a 6. Arturo Prat 80. Teléfono 19, Matadero.

Dr. RIFO BUSTOS
Estudios Europa. Medicina interna Preferentemente corazón y estómago. De 2 a 5. Manuel Rodríguez 26

Dr. BISQUERT
Vías urinarias, sífilis. Moneda N.o 859. 3 a 6. Casilla 2563. Teléfono 953.

Dr. BRONFMANN
Estudios en Europa. Ayudante clínica quirúrgica. Hospital San Vicente. Cirugía. Enfermedades señoras. Venéreas. 4-6. Cienfuegos 68. Teléfono 3457.

Dr. RAMON BRIONES C.
Cirugía. Enfermedades señoras. Catedral 1165. 5.o Piso de 5-6. Residente Hosp. San Vicente, 2-4.

Dr. ROBERTO BALTRA G.
Ausente en Europa.

Dr. BEAUMONT
Ayudante cirugía, Ginecología. Hosp. Salvador. Claras 150.— Teléf. 93, Santa Elena 3 a 5.

Dr. BULNES
Medicina interna, especialmente pulmón. Rayos X. De 3 a 4. Compañía 1378. Teléfono 98. Palma.

Dr. BRAGA CASTILLO
Regresó Europa. Rayos X. Medicina general, niños: 9 a 10, y de 1.30 a 4.30. Merced 136. Teléfono N.o 1393

Dr. BARRENECHEA
Oculista. Especialista oídos, nariz, garganta. Huérfanos 801. Regresó. De 9 a 12 y 3 a 6.

Dr. BARAÑAO GAZMURI
Ayudante ginecología. Hospital Salvador. Cirugía. Enfermedades señoras. Sífilis. Rosas 1627, de 3 a 5.

Dr. MARIANO BAHAMONDE RUIZ
Cirugía, ginecología. 1 a 3. Cochrane 66. Domicilio, Delicias 1230.

Dr. ALEJANDRO BRAVO G.
Cirugía general, Medicina aparato digestivo. Compañía 2165. Teléfono 4073. De 1 a 3. (Llamados nocturnos).

Dr. SANTIAGO BARRENECHEA
Oculista. Ahumada 11. Consultas: 2 a 5.

Dr. F. CASTAÑEDA IGLESIAS
Ex-médico Hospital Niños, Compañía 1339. Teléfono 954. De 1.30 a 3.30.

Dr. HECTOR CORONA T.
Bronquios, pulmón. Asma. Trasladóse Delicias 938, frente Ahumada. 1 a 2 y 4 a 6.

Dr. ALDO CONTRUCCI
Estudios Europa. Medicina interna. Sífilis. Nataniel 142. 2.30 a 4.30. Jefe clínica profesor Breckmann. Teléfono 3340.

Dr. EDUARDO CRUZ COKE S.
Medicina interna. Merced 305. De 4.30 a 6.30. Teléfono 4905.

Dr. LEONIDAS CORONA T.
ESTUDIOS EN EUROPA
Laboratorio clínico instalado desde su fundación en 1915 en Delicias 868 (frente a Estado).

Dr. LEON CHONCHOL
Medicina general. Rayos X. Sífilis, piel venéreas. Gálvez 61. Consultas 2 a 5.

Dr. EDUARDO DE RAMON
Profesor Extraordinario Ginecología. Estudios Europa. Cirugía, señoras, partos. 2 a 4. — Agustinas 1606. Teléfono 3623.

Dr. IGNACIO DIAZ MUÑOZ
3 a 6. Bandera 574. Teléfono 3424. Medicina general. Vías urinarias.

Dra. JUANA DIAZ MUÑOZ
Especialista enfermedades señoras y niños; 2 a 4. Claras 346. Teléfono 4908.

DOCTOR DAUBAS
Se trasladó a Huérfanos 1880. Consultas 1 1|2 a 3.

Dr. CARLOS DOREN
Enfermedades señoras, consultas: 1 a 4. Monjitas 536. Teléfono 2571.

Dr. JOSE DONOSO
Medicina del Hospital del Salvador. Santo Domingo 739. de 2 6. Teléfono Los Leones 109.

Dr. DRECKMANN WEST
Medicina general, Sífilis. Consultas. Catedral 1165, 2 a 5. Teléfono 1448.

Dr. RICARDO DONOSO
Corazón, pulmón. Regresó Europa. 2.30 a 4.30. Agustinas 619.

Dr. DIMITSTEIN
Agustinas 1308 esquina Teatinos. Rayos X, Corazón, pulmón, estómago e hígado. 1 a 4. Teléfono 3848. Domicilio: Rosales 1656, entre Castro y Dieciocho.

DOCTOR ESPINA
Se trasladó a San Martín 372, cerca de Compañía. Consultas 1 y media a 4 P. M

Dr ESPILDORA LUQUE
Oculista. Estudios Europa. De 3 a 6. Delicias 414.

INSTITUTO DE SALUD
Cisterna (Población Nueva España) Destinado al diagnóstico y tratamiento de las enfermedades nerviosas y mentales. Dirigido por el doctor Fontecilla. Santiago. Delicias N.o 1626. Electricidad médica, baños, etc.

Dr. FUENZALIDA BRAVO —
Niños. Merced 560. Teléfono 1721, 2 a 4.

Profesor Dr. FONTECILLA
Regresó de Europa. Delicias 1626. — Rayos X., pulmón, nervios. 2 a 4.

FUENTES MATURANA
Cirugía general de señoras. Nataniel 230.

Dr. FUENZALIDA CORREA
Cirugía señoras. Partos 3—4 Huérfanos 745. Teléfono 466.

Dr. Carlos Garcés B.
Delicias 1276. Teléfono 3747. Exámenes químicos, bacteriológicos. Reacción Wasserman. Medicina interna. 3 a 6.

Dr. RICARDO GUNTHER
Ayudante clínica ginecología. Partos, enfermedades señoras, aplicaciones diatermia. Av. España 696. De 2 -4. Teléfono 253. Parque.

DOCTOR GIANELLI
ESTUDIOS EUROPA
SIFILIS PIEL VIAS URINARIAS
21 de MAYO 562
CONSULTA
de 2 a 5.

Dr. VICTOR M GAZITUA
Partos, enfermedades de señoras.— Trasladóse Agustinas 586. De 2 a 4. Teléfono 976.

Dr. GREENE
Cirugía y Ginecología. París 809. 2 a 4. Teléfono 2860.

Dr. GLEISNER
Pulmón, hígado, corazón, sífilis, etc. Castro 26, de 3 a 5. Casil. 2664.

Dra. ANDREA GONZALEZ NOLLE
Estudios Europa. Señoras y niños. Riquelme 317. Esquina Huérfanos, 2 a 5, menos Lunes y Sábados.

Dr. ANIBAL GREZ
Oídos, nariz, garganta. De 1.30 a 3.30. Merced 324. Teléfono 4519.

Dr A GORGEWSKY
Médico jefe Policlínico, medicina interna. Hospital San Juan de Dios. Pulmón, estómago, hígado, intestinos. Avenida Brasil 53. --De 2 a 5.

Dr. GUSTAVO GIRON L.
Cirugía y ginecología. Brasil 32. Teléfono 3126. De 1 a 3.

Dr. GONZALEZ H.
Estómago, intestinos, hígado, obesidad, reumatismo, diabetes; pulmones y riñones. 1 a 3. Ejército 644.

Dr. AGUSTIN INOSTROZA
Cirugía general, especialmente niños. Catedral 2851. De 3 a 4. Teléfono 446. Estación.

Dr. RAUL VENTURA JUNCA
Residente Hospital Salvador. Medicina interna. Rayos X. 4.30 a 6. Riquelme 140. Teléfono 3828 y 395.

Dr. ROBERTO JARAMILLO
Ejército 707. Teléfono 142. Parque.

Dr. ARNULFO JOHOW
Estudios Europa. Cirugía y Ortopedia. Adultos, niños, 3-4 Santo Domingo 1523 Teléfono 1033.

INSTITUTO RADIOLOGICO
Dr. Adolfo Kaplan
Radioscopía, radiografía, radioterapia, aplicaciones radium. Estudios Europa y en EE. UU. Huérfanos 1466.

Dr. A. KOENER ADWANDTER
Estudos Estados Unidos Cirugía, ortopedia. 10 a 12 M. Santo Domingo 614.

Dr. KRUMBACH
Titulado en Chile, Alemania, Enfermedades señoras, partos, sífilis, 3-5. Huérfanos 1353. Teléfono 50. Los Leones.

Dr. LARRAGUIBEL
Santo Domingo 739, atenderá de nuevo a su clientela desde el 1.o de Julio. Horas de consultas: de 1 a 3.

Dr. TEODORO LEIBLE
Enfermedades nerviosas. Medicina interna. Electricidad médica. De 3 a 6. Olivos 794.

Dr. H. LEA PLAZA
Estudios en Europa. Compañía N.o 2115. Consultas 3 a 6, conforme hora fija Teléfono 3880.

Dr. LABRA LETELIER
Nariz, garganta, oídos, consultas de 2 a 5. Compañía 1361.

Dr. ARMANDO LEON I.
Cirugía. Compañía 1909. Martes, Jueves, Sábados 1-3. Teléfono 3846.

Dr LOIS
San Pablo 1236. Medicina general. Vías urinarias. Sífilis. de 1 a 4.

Dr. LAVAL
Medicina interna. Lord Cochrane 340 De 1 y media a 3 y media.

Dr. GMO. MORALES BELTRAMI
Enfermedades niños. Trasladóse Catedral 2860. De 4 a 6. Menos Martes. Teléfono 456. Estación.

Dr. OSCAR MELENDEZ
Medicina interna. Sífilis. Santo Domingo 1036. De 2 a 4; y 21 de Mayo 578, de 4 a 5. Teléfono 2831.

Dr. G. MORAGA FUENZALIDA
Enfermedades de niños. Ortopedia Cochrane 118. Consultas 2 1|2-4. Teléfono 2804.

Dr. ITALO MARTINI Z.
Oculista. Estudios Europa. Ahumada 17. De 3 a 5.

DR. MAHOTIERE
Médico Hospital San Juan de Dios. Estudios Europa. 1-4. Rayos X. Laboratorio, Compañía 1973. Teléfono 4483.

Dr. JUAN MARIN
Cirugía, enfermedades venéreas. Teléfono 4051. Catedral 1365. De 3 a 5.

Dr. MUÑOZ VALENZUELA
Residente Hospital Niños. Tuberculosis infantil. Matucana 302. 3 a 4. Teléfono 442. Estación.

Dr. MALBRAN
Enfermedades mentales y nerviosas. 3 a 4. Providencia 1936. Teléfono 308.

Dr. MORALES VILLABLANCA
Piel, Sífilis, venéreas. Medicina general. Exámenes sangre, 4 a 6. Merced 486.

Dr. MANUEL MORENO
Medicina general Pulmón, Estómago, Neumotórax artificial. San Francisco 155. 2 1|2 a 4 1|2.

Dr. JUAN MONTENEGRO M.
Enfermedades niños, Luz ultra violeta. Compañía 1770. De 1 a 4.

Dr. NECOCHEA
Especialidad: Medicina Interna. —RAYOS X—y Electricidad médica. Estudios en Europa (2 a 5)
DELICIAS 117

Dr. H. NUÑEZ ZAMORA
Señoras, Partos, 2-4 Matucana 289. Teléfono 291. Estación.

DOCTOR HERRERA ROGER
Jefe Policlínico Niños. Campaña 2807. Teléfono 48. Estación.

Dr. LUIS OPAZO P.
Partos, ginecología. Estudios especiales Europa. Agustinas 828. De 2 a 4. Teléfono 2855.

Dr. ALEJANDRO OLIVARES
Medicina interna. Corazón, estudios en Europa. Agustinas 726. De 2-5.

Dr. ORREGO PUELMA
Medicina interna. Rayos ultra violetas. 2.30 a 5.30. Amunátegui 263. Teléfono 1217.

Dr. ALBERTO PANATT
Pulmón, corazón, estómago, hígado. Rayos X. Teléfono 1211. Delicias 1416. De 2 a 4.

Dr. MARCIAL PARADA S.
Oídos, nariz, garganta. Agustinas 936. Teléfono 186. Ñuñoa. Consultas de 3 1|2 a 6 P. M.

Dr. JULIO A. PAREDES
Especialmente enfermedades señoras. Medicina, cirugía. Brasil 47. De 2 a 4.

Dr. DAVID PULIDO
Enfermedades niños. Santo Domingo 1790. Teléfono 2152. De 1 a 3.

Dr. DANIEL PRIETO
Oculista
Estudios en Europa. Compañía 1361. Consultas: de 2 a 4. Teléfono 4359.

Dr. PRUNES
Estudios en Europa. Jefe clínica piel, sífilis, venéreas. Santo Domingo 504. Casilla 2894.

PENSIONADO "JESUS DE PRAGA"
Avenida Manuel Montt 1549. Teléfono 93, Santa Elena
Fundado 1916. Para tratamiento, diagnóstico, enfermedades, mentales, intoxicaciones. Edificio ad-hoc. Todas comodidades. Gran Parque. Personal especializado.

Dr. LUIS QUIROGA
Medicina general. Consultas: 4 a 5 1|2. Catedral 1452. Teléfono 3760.

ALBERTO RAHAUSEN
Cirugía general. Compañía 2928. Teléfono 192. Estación. De 2 a 4.

Dra. FRESIA ROSAS DE BEHM
Señoras y niños. Ahumada 47. De 2 a 6.

Dr. CESAR RODRIGUEZ LEON
Medicina interna. Enfermedades de niños. Catedral 2607. 1 a 2 y Bascuñán Guerrero 1013. 4 a 5.

Dr. ALFREDO ROJAS CARVAJAL
Lira 35. De 2 a 4.— Medicina interna de adultos, especialmente pulmones, sistema nervioso. 5—Julio

Dr. SCROGGIE
Especialidad enfermedades de niños. Jefe de la Clínica de Niños Universidad de Chile. Consultas de 2 a 4 de la tarde. Rosas 1157. Teléfono 4583.

SANATORIO
Clínica particular, doctor Rivercs. Medicina. Operaciones. Partos. Matta 586.

Instituto M. T. Sanitas
Agustinas 1955
Radioterapia. Rayos X. Luz ultra violeta. Aplicaciones Radium. Auto-vacunas.

Dr. ALBERTO SANTANDER
Estudios Europa. Medicina interna, estómago, intestinos, Rayos X. Bandera 756. 3 a 5.

Dr. KELLMUTH SIVEERS W.
Médico cirujano. Domicilio: Molina 628. Morandé 742. De 2 a 2.30.

Dr. CARLOS SEAMAN
Médico cirujano. Consultas 1.30 a 4. Delicias 225.

Dr. WALDEMAR SOMMER P.
Vías urinarias, sífilis. Consultas: 4 a 6. Teléfono inglés 4774. Santo Domingo 753.

Dr. MARCO A. SEPULVEDA R.
Laboratorio Clínico. Miraflores 450. Teléfono 233.

Dr. OTTO SCHWARZENBERG
Enfermedades niños. Santo Domingo 1280. Teléfono 1033.

Dr. STOLTING
Oculista. Médico recibido Alemania, Chile. Moneda 627. De 3 a 5.

Dr. TORRES TORRES
eJfe clínica, profesor Korner. Señoras y cirugía. [illegible] a 5. Delicias 261.

Dr. VEGA MACHER
Exclusividad pulmón. Lunes y Miércoles. De 2 a 3.30. Delicias 274.

Dr. VILLAGRA
Estudios en Europa. Unicamente pulmón. Rayos X. Pneumotorax. Helioterapia. Dieciocho 437 A. De 2 a 5.

Dr. J. M. VERGARA KELLER
Estudios en Europa. Partos-Ginecología. Agustinas 828. Teléfono 2855.

Dr. VIVES BRAVO
Enfermedades niños. Delicias 335. Teléfono 2895. Consultas 2-4.

Dr. G. E. VIDAL S
Delicias 2552 Teléfono 245. Estación. De 2-4.

Dr. JAIME VIDAL OLTRA
Ausente en Europa.

Dr. VICUÑA HERBOSO
Ayudante clínica prof. Prado Tagle. Hospital San Vicente. Medicina interna. Especialmente corazón Rayos X. Martes, Jueves, Sábado 2.30 a 4.30. Almirante Barroso 270. Teléfono 1058.

Dr. YUNGE
De 2 a 4. Agustinas 2940. Teléfono 287, Estación.

Dr. YAÑEZ G.
Estudios Europa. Piel, sífilis, venéreas. Trasladóse Merced 559. De 3 a 5. Casilla 618.

Dr. WAUGH
914. Estudios Europa. Internas 606. Venéreas, Sífilis. Wasserman. Compañía 1853, 3 a 4.30.

Dr. WEINSTEIN
Estudios Europa. Enfermedades de la piel, sífilis y venéreas. Radioterapia. Agustinas 1357. De 2 a 5.

Dr. WIREN
Oídos, nariz, garganta. Compañía 1606 De 2 a 5

DENTISTAS

Dr ANGUITA
Especialista en Piorrea. Estudios en Philadelphia. Edificio Ariztía, Piso 7.o

Dr. GUILLERMO AHUMADA
Dentista
Claras 380. Plazuela de la Merced. 9 a 12 M.— 2 a 6 P. M.— Teléfono 4101. Casilla 3206.

Doctor Oscar Bezanilla
Especialidad dentaduras artificiales, con o sin paladar. Hora fija.— Rosas 1210. Teléfono 455.

Dr. CERDA LOPEZ
Ahumada 11. Teléfono 4221. Especialmente puentes, coronas. Extracciones, somnoformo.

Dr. ADOLFO CHECHILNITZKY
Cirugía. Extracciones. Piorrea. Echaurren 87.

Dr. CLODOMIRO CONTRERAS
San Antonio 451. Teléfono 3692. Horas de consultas: 10 a 11 y de 3 a 6

Dr. ERGAS
American Dentist. Puente 637.

ALBERTO GONZALEZ
Estudios Filadelfia. Extracciones difíciles, indoloras. 9, 11.30 y 3-7. Moneda 1061.

Dr. GALLARDO GONZALEZ
Estudios en Filadelfia. Consultas diurnas y nocturnas. Echaurren 26.

CLINICA DENTAL
Huérfanos 1616
Atendida por especialistas Dr. Moreno Olea: dentaduras artificiales, puentes, coronas, composturas rápidas. Dr. Alfonso Leng, jefe clínica Piorrea Escuela Dental. Dr. Reveco Leyton, operatoria, cirugía.

DR. MUÑOZ
Especialidad dentaduras sin paladar, garantido. San Diego 925.

VICENTE MARIN A.
Cirujano dentista. Alameda 938.

WENCESLAO MUÑOZ L.
Dentista. Tratamiento rápido. Extracciones sin dolor. San Diego 448.

ALFREDO MUÑOZ LOBOS
Extracciones sin dolor. Somnoformo. Puentes, placas. Tratamientos rápidos. Compañía 1852.

Dr. H. DEL POZO LUQUE
Regresó. Delicias 2624.

CARLOS H. ROJAS C.
Clínica de Valenzuela Basterrica. Riquelme 47.

EDISON ROSSEL
Cirujano dentista. Monjitas 728.

JOSE MARIA SAAVEDRA
cura la piorrea alveolar, ligada al reumatismo, corazón y otras enfermedades. Alameda 1313.

Dr. ENRIQUE SANSOT
Ahumada 11. Teléfono 4221. Horas: 9 a 12 y 2 a 7.

Dr. DANIEL SIGNORELLI
Cirujano dentista. Independencia 510

SALAZAR - ROIJERS
Dentista (Estudios Europa). Trabajos en horas. Alameda 2740.

Dr. C. VALENCIA COURBIS
Operaciones indoloras. Coronas. Puentes y dentaduras. Teatinos 50.

VETERINARIOS

CORNEJO FREDES
Medicina preventiva. Sueros, vacunas, 9 a 12. Matadero.

ARQUITECTOS

OFICINA DE CONSTRUC
Dirección o contrato
LEOPOLDO NAVARRETE
Morandé 67, Teléfono 3111, 380.

EDUARDO TASSO
Construcciones, transform reparaciones. Bandera 552.

CARLOS B. CARCAMO
Arquitecto U-Ch. Planos, puestos gratis. Construcciones formaciones. Brasil 30.

MUSICA

MARIA CRISTINA RIVERO
Concertista, da clases de piano Matta 586.

HORTENSIA L. BAHAM
Concertista
Da clases de piano.
Agustinas 2005

MATRONAS

MATRONA CLINICA PRIVADA
Consultas gratuitas. Catedral

MATRONA BECERRA
Franklin 1479. Partos, curaciones, yecciones. Recibe pensionistas

CELIA CASTILLO
Recibo pensionistas, atiendo dos fuera Santiago. Consultas Bascuñán 84.

GABRIELA CHANALET
Clínica, curaciones, inyecciones tis. — Santa Rosa 377.

MATRONA ERAZO
Unicamente atiende domicilio yecciones. Mujica 20, casi esquina cuña Mackenna.

MERCEDES DARRIGRAN
Regresó extranjero trayendo mos adelantos. Partos. distinguida clientela, particular, atendido médicos. tanos 2744.

A. GEISSE
Matrona Puericulturista, da Europa, últimos adelantos 2.30. Lira 34. Teléfono 411

ELENA DE PIZARRO
Matrona-masajista, ex-jefe Ma dad. Maturana 790.

H. IZQUIERDO DE GARRIDO
García Reyes 869.

AMELIA MATUS
Consultas gratis. Partos desde sos. Pensiones. Maule 1062.

SARA OSORIO DE GONZALEZ
Matrona, partos y curaciones 2254. De 1-4.

Mme. S. PRAGNAUD
Matrona francesa. San Fr 364.

CARMELA ROMAN
Servicio especial de Maternidad Santa Isabel 315.

MATRONA MERCEDES RO
San Diego 930. Recibe toda hora.

PENSIONADO DE OBSTETR
Señora Reyes, matrona ginecól Establecimiento moderno, cirujanos especialistas. Partos meralda 636.

CARMELA TORO G.
Partos, asistencia toda hora be enfermas, Matucana 640.

MATERNIDAD PARTICULAR
PENSIONADO QUIRURGIC
del Dr. FELIX VALENZU
San Diego 267
Atención especial primeriza clones ginecológicas. Enferm niños: lactantes, puericultura cuna. Tratamiento blenorragia filis. Consultas 10 a 12 y 1 Atención permanente. Sección tetricia a cargo matrona.—Vi llaseca.

ANA G. VARGAS BARRERA
Partos. Recibo pensionistas Americana 627. Teléfono 2 ción.

SOFIA VILLASECA
Matrona
Trasladóse a Nataniel 826.

PENSIONADO VICENTINI
Establecimiento para la atención fermas de parto. Consulta Higiene, comodidad, San Diego

VARIOS

CLINICA ALAMEDA 2
Tratamiento sífilis, gonorrea sus complicaciones, ambos sexos raciones rápidas, métodos modernos 10 a 12, noche 6 a 8. Hospitali enfermos; $ 10 y $ 20.

POMPAS FUNEBRES
EMPRESA ZENTENO
ESTADO 17 | DELICIAS 2584
TEL. 4275 | TEL. 624
ATIENDE DIA Y NOCHE

EXPRESION DE GRACIAS

Damos los más sinceros agradecimientos a las personas que se dignaron acompañarnos en nuestro justo pesar y en especial a los que acompañaron hasta su última morada los restos de nuestro inolvidable esposo,

Clodomiro Román V.

Su esposa y hermanos
CLARA SALAZAR DE ROMAN
Mayo 29 de 1926.

DEFUNCION

Habiendo dejado de existir nuestra querida hija y hermana

Ascensión Juárez Rabanales

Agradeceríamos a nuestros amigos se sirvan acompañar sus restos al Cementerio General hoy Lunes, a las 10 A. M.

El cortejo partirá desde Avenida Delicias 2895.

ADRIAN JUAREZ F. y familia

IMMEMORIAM

Hoy 31 de Mayo se dirán misas en la Capilla de Animas (Teatinos), a las 10, por el descanso del alma de don

Santiago Sotomayor Leighton

EXPRESION DE GRACIAS

Damos los más sinceros agradecimientos a las personas que se dignaron acompañar los restos de nuestro inolvidable esposo, padre, hijo, hermano y cuñado

Rafael Véliz Riesco

a su última morada.

LA FAMILIA.

DEFUNCION

Ayer, a las 9.30 de la mañana, dejó de existir la señorita

Mercedes Feliú de la Rosa

Sus restos serán conducidos hoy a las 11 de la mañana al Cementerio General, donde se le oficiarán unas honras, desde su casa, Picarte 240.

LA FAMILIA.

SOCIEDAD UNION DE COMERCIANTES Y AGRICULTORES

Habiendo fallecido nuestro consocio

Antonio Martorelli Bauza

se ruega a los consocios, a las sociedades amigas y amigos personales del extinto, se sirvan asistir a sus funerales.

El cortejo partirá de la Estación Mapocho, a las 3 1|2 P. M., el Lunes 31 del presente, al Cementerio Católico.

EL SECRETARIO.

DEFUNCION

Habiendo fallecido nuestra querida esposa y madre, señora

Rosario Soto de Cabezas

sus funerales se efectuarán el Lunes 31, a las 3 P. M. El cortejo partirá desde su casa Eyzaguirre 837 al Cementerio Católico.

FELIPE CABEZAS y MIGUEL CABEZAS SOTO

SE COMPRAN

Dentaduras postizas usadas o quebradas, también objetos en oro, monedas, medallas, alhajas, etc., etc. Pago altos precios.
158 — MAESTRANZA — 158

VENDO

negocio de abarrotes, por cuenta de los acreedores| Especiales condiciones de venta. Recoleta de los acreedores. Especiales
Weir, Scott y Co.
SAN ANTONIO 248

CHAUFFEURS: Ultima Novedad!

¿ES USTED ECONOMICO? USE LAS FAMOSAS GORRAS DE CUERO, DE DURACION ETERNA QUE VENDE LA

Fábrica Nacional de Gorras y Sombreros

DELICIAS N.o 2636, frente a LIBERTAD
NO CONFUNDIRLA.
NAHUM ROSENBLITT.
31-M

— EL LABORATORIO —

Nitro-Ozona

(MARCA DE FABRICA REGISTRADA)

Se trasladó a calle MERCED 456. Se remite gratis a quien lo pida el Catecismo "Nitro-Ozona".

SUCESION LUIS LOWE
CASILLA 832

APRESURESE

Y APROVECHE LOS GRANDES LOTES DE MEDIAS Y CALCETINES QUE LIQUIDA LA

FABRICA de MEDIAS

APRESURESE PORQUE GANGAS VERDADERAS COMO ESTA NO EXISTEN
SANTO DOMINGO 1031

MANDE USTED A LOS TALLERES

"Art Noveau"

MERCED 770.— TEL. 4010

Aplanchados de ternos a

$ 3.00

Especialidad en lavado químico y a vapor, desmanchados y composturas.

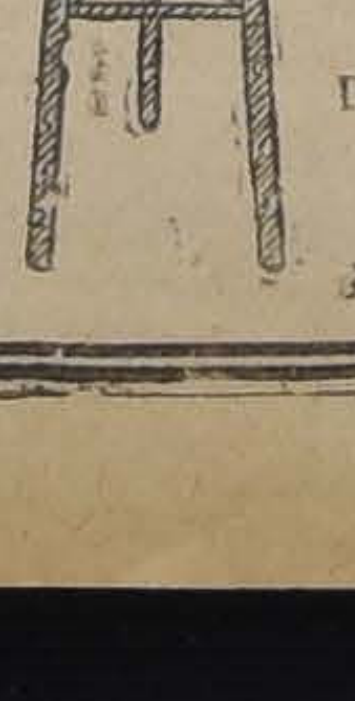

La Tornería
El Cóndor
Cóndor 1380.—
Telf. 270, Parque
Ofrece a Ud.
PISOS PARA OFICINAS
Suc. Julio Tixier

CAMISERIA BARCELONA

M. R.

PUENTE 593, ESQUINA SANTO DOMINGO

La Primera de Santiago

HEMOS RECIBIDO NUEVAS REMESAS EN ARTICULOS DE INVIERNO PARA SEÑORAS, CABALLEROS Y NIÑOS

JERSEYS de lana con cuello, para caballeros y niños, desde .... $ 12.0
MEDIAS sport para niños, gran surtido, desde.. $ 5.4
PULL-OVERS de pura lana, desde .... $ 25.0
JOCKEYS para caballeros y niños, desde .... $ 4.8
AFRANELADO, camiseta o calzoncillo, desde .... $ 8.6
PAÑUELOS bordados, lindo surtido en fantasía, cada uno, desde .... $ 0.5
PARAGUAS cierre automático, desde .... $ 14.8
AFRANELADO para niño, camiseta o calzoncillo, desde .... $ 5.4
SUSPENSORES para caballeros y niños, inmenso surtido en todas las clases y formas, desde .... $ 3.8
CORBATAS. Constantemente exhibimos en nuestras vidrieras las más altas novedades.
LIGAS, grande y variado surtido recién recibido, en seda y algodón, cada una, desde .... $ 1.2

SECCION SEÑORAS, SURTIDO COMPLETO DE ROPA BLANCA DE PUNTO, EN ALGODON Y LANA; MEDIAS DE TODAS CLASES Y PERFUMERIA

SECCION MEDIDA PARA CABALLEROS

Precio Fijo

LA NACION

Santiago, 31 de Mayo de 1926

EL CODIGO DE JUSTICIA MILITAR

Un justificado clamor público, evidenciado a raíz de las conmociones interiores últimas, llamó la atención hacia las disposiciones anticuadas de la ordenanza militar del año 1839 cuya estructura y orientación no correspondían a la realidad social de nuestros días, a pesar de diversas leyes y reglamentos que posteriormente la han modificado y complementado.

Como resultado de esas críticas, que constituían ya un lugar común de la literatura legal, el Gobierno revolucionario nombró una comisión encargada de redactar un código de justicia militar, la que dió cima a su cometido dictando un cuerpo de disposiciones que ha entrado en vigencia el 1.o de Marzo del presente año.

La ambigüedad y falta de precisión de algunas de estas disposiciones provocó alrededor de ellas un apasionado debate que, iniciado en las asambleas políticas, atrajo la atención del Parlamento y motivó algunas declaraciones de los tribunales de justicia.

Debido a una equivocada interpretación del Fiscal Militar, interpretación que ya fué analizada desde estas columnas, se atribuyó al Código un alcance que en realidad no tenía para aplicarlo con medidas de coacción en asuntos de orden puramente político, ajenos por naturaleza a su competencia.

Posteriormente, con ocasión del proceso seguido a un desertor, una sala de la Corte de Apelaciones de Santiago aplicó la ordenanza de 1839 derogada por el Código y el Ministerio de la Guerra hubo de designar a un distinguido profesional para que defendiera ante la Corte Suprema la validez del nuevo Código. La vigencia del Código Militar quedó entonces cuestionada ante la Corte Suprema por apelación del Fiscal y se espera para pronto un fallo que venga a evitar la disparidad de resoluciones de los tribunales sobre el particular. En el Senado de la República uno de los miembros de esa corporación, el señor don Luis Salas Romo, atacó también el nuevo Código pero, posteriormente, con fecha 26 de Mayo, ha presentado una moción en la que se pronuncia por su aprobación, previas algunas modificaciones que propone.

Hay que felicitarse de esta actitud del parlamentario radical ya que el anhelo general es que el Código se apruebe porque está encuadrado dentro de las nuevas doctrinas y responde a las necesidades actuales en forma que era imposible exigir a la ordenanza de 1839. Cualesquiera que sean las modificaciones que haya que introducirle.

Como lo dice el señor Salas Romo en la exposición de motivos de su moción "la urgencia de armonizar la legislación existente con los nuevos reglamentos que han introducido modificaciones sustanciales en los servicios del Ejército y las necesidades actuales del servicio militar, imponían la conveniencia de dictar el nuevo Código".

La primera parte de la indicación del señor Salas Romo persigue el móvil de hacer pasar a la jurisdicción ordinaria los delitos contra la soberanía del Estado y su seguridad exterior o interior cometidos fuera del territorio nacional.

En realidad esta cuestión no es fundamental para el fuero militar y acaso ha sido traída al Código en vista de que la jurisdicción ordinaria no contempla esta forma de la extraterritorialidad de la ley. El caso está resuelto en igual forma en los Códigos argentino, español e italiano y esa teoría tiene cierta base porque se supone que todo apresto hecho en tierra extranjera contra el propio país involucra actividades de orden militar como la adquisición de armamentos, materiales, etc.

La moción del señor Salas Romo es recomendable pero habría que cuidar de que, suprimida esa disposición en el Código Militar, sea agregada en los cuerpos de leyes que reglan la jurisdicción ordinaria.

La segunda modificación propuesta por el señor Salas Romo se refiere a la competencia de los tribunales que han de juzgar a un individuo que ha cometido delitos sometidos a la jurisdicción militar y la jurisdicción ordinaria. El Código dispone que en tal caso será competente el tribunal militar para juzgar al individuo en todos los delitos; pero respecto a la decisión de los delitos comunes el Tribunal Militar se ajustará a las leyes del fuero común. A la inversa, el señor Salas Romo propone que cuando exista esta dualidad corresponda a la jurisdicción ordinaria la competencia para juzgar.

En verdad para aceptar esta modificación no basta reformar el Código de Justicia Militar, el cual tampoco innovó en esta materia sino que aceptó el principio establecido en nuestra legislación por el Código de Procedimiento Penal que en su artículo 19 dice: "El Tribunal competente para juzgar al autor de un delito lo es también para juzgar a los cómplices y encubridores del mismo. Si, siendo muchos los autores de un delito, o de varios delitos conexos, hubiere entre ellos individuos aforados y otros que no lo sean, el tribunal competente para juzgar a los que gozan de fuero, deberá juzgar a los demás autores y a los cómplices y encubridores".

El principio involucrado en el Código Militar no es una innovación en Chile ni en la legislación universal. Es la aplicación de un principio hasta hoy generalmente aceptado y que se sintetiza en la frase "el fuero arrastra".

Propone también el señor Salas Romo que se quite al Presidente de la República la facultad de crear nuevas Cortes marciales dejando dicha facultad al legislador. La proposición del señor Salas Romo contempla la buena doctrina constitucional y creemos que ella encontrará el debido ambiente para ser favorablemente acogida. Por lo demás, ya han sido creadas y se encuentran en funciones las Cortes marciales de Iquique, Santiago y Concepción, creadas por el Código, y las de Valparaíso y Valdivia, de creación gubernativa.

Otra de las proposiciones del señor Salas Romo se refiere al número de miembros de la Corte marcial; que en el Código de Justicia Militar es de tres para el juzgamiento de las cuestiones de cuantía menos elevada. El señor Salas Romo propone que, para todos los casos, la Corte Marcial debe funcionar con la totalidad de sus miembros, que son cinco. En realidad, es ésta una observación atendible en vista de que seguramente serán tan pocas las ocasiones en que habrá necesidad de que funcione la Corte Marcial que no habrá mayor dificultad en reunir a los cinco miembros de que se compone.

De mayor interés es la proposición del señor Salas Romo relativa al inciso 2.o del artículo 269 del Código de Justicia Militar que dispone que, cuando en caso de subversón, no se descubra en el acto el que da la voz sufrirán la pena que corresponde al delito, excepto la de muerte, los seis individuos a quienes los jefes allí presentes conceptúen más próximos al sitio de donde partió el grito. Esta disposición contraría principos generales de la penalidad y si bien la disposición se refiere a casos de excepción, repugna a la conciencia actual en materia jurídica y a la equidad esencial.

Las demás modificaciones propuestas por el señor Salas Romo tienden a quitar de la jurisdicción militar a los civiles que cometieran el delito de seducir o auxiliar tropas del Ejército para promover por cualquier acto directo la insubordinación en las filas, de promover perturbaciones en la tropa, de violentar o maltratar a un centinela, de ofender o cometer algún ultraje contra la bandera, el escudo, o estandartes nacionales, etc....

En realidad, el punto se presta a cavilaciones y no es de los que puedan resolverse en forma terminante dejándose coger por la primera impresión.

Si los delitos se clasifican no por la calidad, militar o civil, de la persona que los comete sino atendiendo a la naturaleza de la culpa, cabe preguntar, el seducir tropas, auxiliarlas para promover una insubordinación, relajar su disciplina, violentar o maltratar a un centinela, etc., ¿son delitos militares sean cometidos por un civil o un militar? Bien mirado, el punto es discutible aunque se haga necesaria una revisión de párrafos tan ambiguos como el que pena de reclusión menor en su grado mínimo para "el que de palabra o por escrito injurie u ofenda al Ejército, sus unidades, reparticiones o armas o a clases o a cuerpos determinados del mismo".

Seguramente el pensamiento de los autores del Código no pudo ser el mismo que dictó la extraña interpretación del Fiscal al querer aplicar este párrafo a los oradores de una manifestación pública, que por ningún concepto ni apoyándose en disposición legal alguna vigente, caían bajo las sanciones de este Código.

Pero la redacción poco precisa, la ambigüedad e impropiedad de los términos empleados hacen necesaria la supresión o modificación de ese párrafo que le da al Código el carácter de una ley tiránica que no ha estado seguramente en el ánimo de nadie. El hecho mismo de que dé lugar a interpretaciones arbitrarias va en desprestigio de un Código que nació con la misión de reparar antiguos errores y de colocar a la institución militar al amparo de un cuerpo de disposiciones legales que correspondiera al pensamiento moderno.

Hay que felicitarse, pues, de la iniciativa del señor Salas Romo que coincide con un anhelo de la opinión en el sentido de que un Código moderno reemplace ventajosamente a la anticuada ordenanza del año 39.

La Comisión Revisora de decretos-leyes se ocupará hoy de este Código y habrá de tener presente sin duda la moción justa y oportuna del señor Salas Romo.

VENDO
Fundo de costa
en Illapel

10,000 cuadras que han mantenido una masa de 9,000 ovejunos y 1,800 vacunos.
Casas con huerto, 25 posesiones, etc., etc.

Precio: $ 300.000

SECCION FUNDOS
Carlos
Ossandón B.
BANDERA 168 — CASILLA 1080

Errores financieros de actualidad

por GUILLERMO EDWARDS MATTE.

I.— Errores referentes a la situación del Erario.— II. Juicios optimistas sobre el déficit de arrastre

Al expresarse la situación de la Hacienda Pública, es indispensable hacer lo que podría llamarse un inventario general, o sea un estudio de los créditos y deudas de caja del Estado, que traducen su situación de superávit o déficit de arrastre.

Ha sido este un trabajo periódicamente repetido al estudiarse anualmente los presupuestos, o al pedirse recursos extraordinarios al Congreso.

El año pasado, cuando me correspondió iniciar la preparación de la ley de gastos del actual, quise penetrarme concienzudamente de la significación de cada una de las cuentas que formaban los saldos deudores y acreedores de la caja fiscal para poder llegar a una exposición estricta y verdadera en un momento tan grave para las finanzas.

Y, con no poca sorpresa de mi parte, pude comprobar que varias de las cuentas que desde muchos años atrás venían apareciendo como deudoras del Estado, le representaban pérdidas o gastos, o en el mejor de los casos, posibilidades de reembolso problemático después de muchos años, y en consecuencias, que daban una base absolutamente falsa para el conocimiento de la presente situación real del Erario.

En efecto, se computaban como algo que se debía al Estado y que este podría cobrar, depósitos en los Bancos Popular y Ñuble; gastos de edificación escolar; servicios de empréstitos que según la ley escrita deberían reembolsarse, pero que la ley matemática de las realidades condenaba con rigor inexorable a constituir un gasto a fondo perdido, o por mal cálculo, o por supresión de los servicios destinados al reembolso, o porque circunstancias posteriores habían alterado las bases que autorizaban para creer en su reintegración. Estas eran las cuentas llamadas: Montepío Militar, Banco Popular, Edificación Escolar, Servicio de Bonos para Habitaciones Obreras, Banco del Ñuble, Municipalidad de Valparaíso, Obras de Regadío y Laguna Negra, que en conjunto representaban 38 millones de pesos y que año a año aumentaban el error en las cifras necesarias para formar una concepción exacta de las condiciones financieras.

Naturalmente, con pleno acuerdo del Director de Contabilidad y del técnico del ramo de la Misión Kemmerer, corregí en la exposición ese error fundamental y entregué al país una relación sincera y completa en que, por primera vez, se daba a conocer en forma exacta la velocidad con que marchábamos al desastre.

Y, como resultado de mi prolija investigación, declaré como cifra-básica inamovible, una situación de déficit de $ 72.208.162 en 1.o de Enero de 1925.

Cualquiera diría que con un resultado tan claro y sólido, todas las futuras discusiones habrían de fundarse en esa base numérica.

¡Pues, no señor!

Dos comentaristas, en sus estudios, han vuelto a tomar como exponente de la situación del Erario, al balance en que las cuentas que examiné figuran como deudoras. Son los señores Valentín Magallanes y Agustín Cannobio.

El primero publicó en Enero último un voluminoso artículo en que trata **de omni re scibili et quibusdam aliis.**

En uno de sus párrafos finales quiere pintar la situación fiscal y apunta sin inmutarse como cifras del déficit anterior al 1.o de Enero de 1925 las de $ 17.915.345.00 y $ 16.239.602.00, que sumadas dan $ 34.154.947.00 en vez de los 72 millones y fracción que representan el exceso verdadero de los gastos y pérdidas sobre las entradas.

Así es muy fácil aparecer como apóstol de optimismo.

¿Por qué prescindió el señor Magallanes de los datos procedentes de mi investigación que era pública? ¿Los ignoró? Y si los conoció y los creyó erróneos ¿por qué no dió las razones que condenaban mi procedimiento depurador?

Habría sido interesante conocer esas razones, que transformaban gastos en créditos, por procedimientos superiores a los de Raimundo Lulio o de Alberto el Grande.

El segundo comentarista, que por mirarlo todo de color de rosa, daría con los aporreados huesos del Erario en el abismo, es el diputado don Agustín Cannobio, que pronunció una curiosa disertación económica en la Cámara a que pertenece.

Entre las declaraciones de que "la naturaleza tiene la fuerza de la inmanencia", de que "la vida es sagrada" y de otras tan significativas y pertinentes como esas, el nuevo financista de que adolece el país dando ideas al Gobierno, le insinúa la de que prescinda del castigo que hice de las cuentas que falseaban la situación fiscal, vuelva a la cifra que señalaban anteriormente los balances, y ¡destine el sobrante a disminuir las economías!

"Nada tengo, debo mucho, dejo lo demás a los pobres"...

Traducida la idea del señor Cannobio a su consecuencia práctica, significa una recomendación de que se financie (perdóneseme el verbo) parte del déficit con los depósitos del Estado en los Bancos Popular y Ñuble...

Tenemos, pues, en definitiva, que en 1.o de Enero de 1925 era de 72 millones de pesos.

Respecto del ejercicio de 1925, compararé diversas cifras.

1.o Cifra probable que dí en 26 de Noviembre de 1925	$ 74.000.000.00
2.o Cifra probable del Sr. Magallanes en Enero de 1926	60.000.000.00
3.o Cifra probable del Sr. Cannobio en Mayo de 1926	43.000.000.00

Para conocer la cifra verdadera, acudiré a la exposición del señor Ministro de 17 de Mayo de este año.

El déficit efectivo del ejercicio de 1925 debe formarse con las siguientes cantidades:

a) Deficit de las cuentas en la forma ordinaria	$ 63.653.593.40
b) Cuentas deudoras del Estado en 1925, de la misma naturaleza de las castigadas por no constituir crédito sino gastos	2.230.746.27
c) Compromisos pendientes de los decretos-leyes ..	6.494.199.73
Déficit total	$ 72.378.539.40

La cifra que acusa el balance completo de 1925 con sus compromisos pendientes es, pues, bastante parecida a la que anuncié desde Noviembre.

Sumando el déficit acumulado de.. ..	$ 72.208.162
con el déficit de 1925 de	72.378.539.00
tenemos el déficit total de arrastre de	$ 144.586.701.00

en 1.o de Enero de 1926.

Conclusiones:—1.o El déficit de arrastre es perfectamente claro y la suma a que asciende no es la que se pretenda por taumaturgia, sino la que, sin buscar popularidad, presentan los hombres que quieren que el país conozca toda la verdad.

2.o Las exposiciones anteriores a la mía, al no considerar como gastos o pérdidas a las partidas que he indicado, obraron por error excusable aunque perturbador; proceder ahora, a sabiendas, en la misma forma, sería una adulteración imperdonable de una verdad ya conocida.

G. E. M.

Ya tenemos dos Mesías

Krishnamurti y Bhagavan Mitra Deva, reclaman ese título.— Annie Besant y Leadbeater sostienen la autenticidad del primero.— Mientras tanto, los Yogis de la India esperan como Emisario Divino a Bhagavan Mitra Deva, que se encuentran actualmente en una gruta de Himalaya al cuidado de la Jerarquía Blanca.— El "Krishnaji" que no ha mucho era un muchachuelo que se bañaba en uno de los ríos de Adyar, ahora se educa en Oxford y tiene profesor de gimnasia.

La vida nos sorprende a cada paso con algo nuevo que nos sobrecoge; el público sigue con ansiedad la novedad que transmite el cable de esa vibración multiforme, heterogénea, si se quiere, de la palpitación del mundo.

¿Cómo no sentir asombro y curiosidad ante la declaración que hace Annie Besant en el Congreso de Ommen en Holanda? ¿Se trata acaso de algún nuevo descubrimiento científico? No; algo más que eso; pretende presentar al mundo moderno a un nuevo Mesías. Krishnamurti, un jovencito hindú perteneciente a una familia de muy escasos recursos, sería el Emisario, el vehículo de un Gran Ser Espiritual. Pero veamos de qué Ser será el vehículo: nada menos que de Cristo, el Espíritu que, según Annie Besant, tomó el cuerpo de Jesús en aquella otra gran ocasión cuando el advenimiento del Cristianismo.

La extrañeza de nuestros lectores no será poca ante un anuncio semejante. ¿De dónde viene el joven hindú llamado a tan altos designios? De una pobre familia de la India. Se bañaba en una ocasión en uno de los ríos de Adyar, donde también se bañaban los teósofos; no tardaron en oír al joven Krishnamurti relatar los sueños y facultades espirituales que él contaba a sus amigos. La señora Besant no estaba presente, pero apenas llegó le dijeron las experiencias de "Krishnaji". Luego después, Leadbeater, uno de los videntes con que cuenta la Sociedad Teosófica, y cuya accidentada vida en Australia ha dado mucho que escribir, observa y estudia las vidas pasadas de Krishnamurti, publicando la obra: "Las Ultimas Treinta Vidas de Alcione". Alcione es Krishnamurti.

Este libro supera para nuestro sentir a "Las Mil y Una Noches". La clarividencia de Leadbeater, ve la acción desarrollada por Krishnamurti en un lapso de treinta vidas anteriores, siguiendo el curso de los distintos acontecimientos que iban sucediendo en la vida del joven, hasta llegar a la actual, en la cual el destino le señala la elevada misión de servir como vehículo para que el Cristo se manifieste en él.

Insinuaciones de algunos Maestros hicieron que la señora Besant se preocupara con especial atención de este niño prodigioso se le educa en Oxford, se le viste con elegancia, etc. Esto no le ha parecido muy bien a Omer Emeth, y en verdad que resulta pintoresco un Cristo deportivo hecho a medida y vestido a la inglesa. El padre del joven reclama a la señora Besant la entrega del hijo; pero ésta, en obedecimiento a lo ordenado por los Maestros, lo retiene en su poder hasta hoy.

Su hermano mayor, Nytyananda, acaba de morir tísico en Los Angeles de California, pues toda esta familia, dada su pobreza, era de un desarrollo físico deficiente, y en el caso de Krishnamurty, fué especialmente dirigido en su desenvolvimiento corporal por hábiles educadores y maestros de gimnasia que lo sometieron a sistemáticos ejercicios.

Un Maestro dictó a Krishnamurthy durante el sueño, según él dice, un libro que vió la luz pública con el nombre de "A los pies del Maestro", obrita muy bien escrita, en la cual se sintetizan con gran claridad los sentimientos más necesarios para los que aspiran a llevar una vida correcta o desean dedicarse al discipulado bajo la guía de un Maestro. Posteriormente, escribió otro folleto intitulado: "La educación como servicio"; en el prólogo habla del amor en la educación del niño, y en el resto del folleto se extiende en un comentario de las principales enseñanzas dadas en el libro anterior. Su labor externa es, por consiguiente, hasta hoy en día, en que cuenta veinte y nueve años de edad, bastante deficiente.

En la ciudad de Ommen, en Holanda, se ha celebrado últimamente un Congreso de la Orden de la Estrella del Oriente, de la cual es Jefe el propio Krishnamurty; en esta ocasión la señora Besant lo presentó como el futuro Instructor del Mundo; pero su revelación vino a sentirse mejormente en la gran fiesta celebrada por la Sociedad Teosófica con motivo del cincuentenario en la ciudad de Madras, en Diciembre último. Según las informaciones de uno de los espectadores, hubo un momento mientras hablaba Krishnamurty, en que una energía prodigiosa se hizo sentir a través de su palabra, llamando la atención de los circunstantes. Al producirse este fenómeno, cambió súbitamente su voz, haciéndose muy dulce y pronunciando las siguientes palabras: "Yo vengo a los que desea simpatía, a los que desean felicidad; a los que aspiran a verse aliviados de sus cargas; a los que anhelan la felicidad en todas las cosas. Vengo a reformar y no a derribar; no a destruir, sino a construir".

¿Qué piensan los yogis de la India respecto del Mesías proclamado por la señora Besant? Piensan sencillamente que ese nuevo Mesías no es un Mesías ni nada que se le parezca. Y aquí tenemos a esa gran familia espiritualista oriental profundamente dividida. Los Yogis esperan como Instructor del Mundo al yogi Bhagavan Mitra Deva, hoy día residente en una gruta de los Himalayas, en la región Norte llamada Badari Vana.

Además, refutan las declaraciones de la señora Besant, cuando ella manifiesta su pesar por los dolores que habrá de experimentar el nuevo Mesías, pues ellos dicen que tal cosa no sucederá y que la misión de Bhagavan Mitra Deva estará coronada por el más lisonjero éxito, ya que la Jerarquía Blanca, compuesta por los Maestros que residen en los Himalayas, ha tomado todas las medidas conducentes a evitar una situación similar a la de Jesús.

Ahora, en cuanto al valor de la Orden Estrella del Oriente, advierten que esa Orden está dirigida por la señora Besant y no por los Maestros como lo está la Orden de Mitra Brinda, que espera a Mitra Deva. Lo referente a la misión de Krishnamurty, es una mera opinión de la señora Besant y del señor Leadbeater, y ya veremos lo que de Leadbeater se dice en Australia. Así lo manifiestan varios yogis de elevada posición espiritual iniciados directamente por la Jerarquía Blanca, personas muy versadas en el sánscrito, en los dialectos y en el lenguaje que usan los Altos Iniciados. Sin embargo, la señora Besant dice que El Logos Terrestre, o sea, la más alta figura espiritual que se dice dirige nuestra evolución planetaria, la ha hecho partícipe de la misión que habrá de corresponder a Krishnamurty.

No cabe duda que la disparidad de opiniones en materias tan importantes, deja una mayor expectación sobre lo que habrá de ocurrir sobre tan bullado asunto. Unos miran en las declaraciones de la señora Besant la más audaz de las parodias que pueda soportar el mundo moderno; mientras otros, llenos de fe, creen que el "Krishnaji" será el vehículo de la gran entidad que vendrá a revelar la doctrina del espíritu.

El tiempo guarda la solución del enigma; pero entretanto, libros, diarios y revistas se llenan de estos interesantes episodios de las nuevas actividades espirituales y religiosas de Oriente.

S.

CONSULTORIO
PARA
Perros, Gatos y Aves
Doctor L. Schmidt Herman, Veterinario especialista, Monjitas 780. Teléfono 3649.
Hora: 2 a 7 P. M.

Consulta.	$ 5.00
Aves.	3.00
Ambulancia, ida y vuelta.	5.00
Grandes animales. . . .	8.00
Id. a domicilio.	15.00

OPERACIONES EN GENERAL
Veterinarios y Practicantes
para la atención de animales mayores, a las haciendas y en la ciudad.
REMEDIOS
LABORATORIOS

LA REPUBLICA DEL GRAN LIBANO

El Gran Líbano ha sido proclamado como una República Independiente. Tal ha sido la noticia corta y escueta que nos ha traído el cable con su laconismo que pone en la imaginación un inmenso interrogante. Un interrogante del porte de una República, que es acaso en nuestros tiempos el más grande de todos los interrogantes.

Seguramente Francia, queriendo premiar a los que le apoyaron en la hora de la rebeldía contra su mandato, ha ofrecido a los libaneses una flamante República independiente.

¿Cuáles son sus antecedentes históricos y cuáles sus expectativas para el futuro?

El Gran Líbano se extiende en la parte Sur de la Siria, paralelo a las costas del Mediterráneo. En 1860 el viejo Líbano era simplemente una montaña en que vivían principalmente los maronitas cristianos.

Cuando Francia tomó este territorio junto con Siria bajo su mandato, fueron los maronitas los únicos que apoyaron y votaron en favor suyo, por lo cual los franceses ofrecieron a los libaneses la elección del territorio que más les agradara para la fundación de su distrito.

Fué así cómo nació el presente Gran Líbano, que comprende los territorios adjuntos a Beyrut y que cuenta con la independencia económica suficiente para mantener su autonomía.

La población del territorio anexado aceptó sin reclamo esta anexión, esperando obtener para ellos las mismas garantías y privilegios de que gozaban los habitantes del viejo Líbano; pero, defraudados en este sentido, han vuelto por sus ideales de unión a Siria.

Actualmente, el Líbano tiene una extensión de 10,500 kilómetros cuadrados con un total de 628,863 habitantes, de los cuales 274 mil son musulmanes, 330 mil son cristianos y el resto pertenece a otras sectas religiosas.

La agricultura es la principal riqueza del Líbano. Grandes cantidades de aguas corrientes, que manan de todas partes con extraordinaria abundancia, surcan los profundos barrancos de esas montañas.

No faltan los árabes que aseguran que Dios colocó en ese sitio el Paraíso terrenal y creó a Adán y Eva; aunque, si bien es cierto, el diluvio de Noé y el transcurso de los siglos lo han desfigurado por completo. Sólo algunos grupos de cedros permiten recordar los antiguos bosques que ofrecieron materiales para el templo de Salomón.

Y entre esos riscos inexpugnables se esparcieron dos pueblos que difieren en religión y costumbres, pero que se parecen en su amor a la independencia: los maronitas y los drusos.

Los maronitas exportan sus trigos, sus vinos y sus algodones, cultivan la tierra con sus propias manos y viven frugalmente en el seno de sus familias y bajo el techo rústico, en donde el viajero cristiano encuentra siempre grata hospitalidad. La religión forma una barrera insuperable que los separa de los drusos rebeldes.

Ahora, el Gran Líbano será una República. Tendrá su Presidente y su Parlamento. Habrá interpelaciones y crisis ministeriales.

¿Su futuro?

He aquí el interrogante inmenso que abarca a todo el Oriente. Si observamos el caso particular del Líbano, encontraremos iguales características de instabilidad que muestran un mundo en formación. Limitando al Norte con la Siria convulsionada por mil distanciamientos de raza y religión y agitada por encontrados sentimientos de unificación e independencia; por otra parte, Ibn Saud en La Meca con su fanatismo wahabita y su prédica pan-arábiga oculta bajo una impecable y obsecuente diplomacia, constituyen una seria amenaza para la joven República libanesa.

Y necesitará un apoyo, y ese aliado y protector será Francia que, accediendo a su deseo de independencia, ha asegurado su estabilidad en la Siria.

F.

SINCERIDADES DEL MOMENTO

Hemos esperado confiados el juicio de los hombres que no venden su pluma, de aquellos que no buscan ni necesitan los halagos de una popularidad barata, de los hombres que sin temor a nada ni a nadie dicen lo que sienten, honradamente,... ¡hombres al fin!

Tengo ante mi vista, aquí en mi mesa de trabajo, todos los brillantes artículos de Conrado Ríos Gallardo en "La Nación" que se refieren a las diferentes manifestaciones de la obra revolucionaria; la mayoría de ellos fueron publicados en pleno período de anormalidad (?) y sin embargo ¡cuántos hay que fustigan a los hombres de la revolución y a algunas de sus obras! Otros aplauden, otros analizan; pero a través de todos ellos se destaca nítida la personalidad vigorosa de su autor; y pensar que en aquel entonces, muchas plumas que se sienten ahora heroicas, se guardaron prudentemente.

Hoy, que se ha desencadenado una verdadera fobia contra las instituciones armadas, cuando existe el prurito de responsabilizarlas de los males acumulados en largos lustros de desgobierno; ahora que nadie, ni aún los beneficiados quieren agradecer el bien que se les hizo, o por lo menos la alta intención que lo inspiró, hoy día, en que para muchos las revoluciones tuvieron por única finalidad la de aumentar inconsideradamente los sueldos militares, todas las voces de justicia callan, todas las plumas imparciales aguardan musulmanas una mejor ocasión, todas las opiniones sinceras se ocultan como el caracol en su concha, sin salir a la luz del sol!

Ante tanta indiferencia y tanta ingratitud, hemos preferido callar y esperar confiadamente mejores días.

Hay sin duda muchos ciegos de nacimiento o que no quieren ver, otros que se sienten clarividentes y cuya visión se prolonga poco más allá de sus narices, pero nuestra patria está formada en su gran mayoría por hombres leales y de corazón; y mientras algunos tratan de herir con espadas que creen toledanas y que son sólo de latón, otros caballeros "sin tacha y sin miedo" han salido a la palestra, y dicen la verdad, en este diario, cuya rígida independencia reconforta a los espíritus altivos.

Hoy, Guillermo Edwards Matte, Conrado Ríos Gallardo y otros... mañana serán más; así lo esperamos confiados en la lealtad y en el corazón de los chilenos. Caerán las vendas que cubren los ojos, las debilidades del momento pasarán, y aunque demore la justicia, tarde o temprano arribará. Esperamos.

CAP. G.

Compro al Contado
Si es posible al lado de Santiago
de 100 a 150 cuadras
de buenos suelos, bien regados.

Lo que se desea es una extensión de terreno no menor de 100 cuadras, que sean suelos aptos para toda clase de cultivos y que tengan bastante agua. No importan los edificios, y si los tiene, que no sean de gran valor. Se paga al contado y se hace negocio rapidísimo.

ALEJANDRO GREENE CRUZAT
ABOGADO Y CORREDOR DE COMERCIO
SECCION FUNDOS
ALEJANDRO GREENE VALVERDE
Teatinos 86 — Casilla 3722

El Criadero de Arboles de Santa Inés

ruega a los interesados en plantaciones, se sirvan pasarle sus órdenes cuanto antes, a fin de que puedan ser atendidas cumplidamene. Dirigirse a la Administración, Nos, o a la Agencia General, Huérfanos 1157, casilla 1417, Santiago.

¿Qué son las Canas?

Las canas es un cabello envejecido y rejuvenece transformándose a su color natural, por medio de un corto tratamiento con el reconocido

ESPECIFICO BOLIVIANO "BENGURIA"

que sólo se vende en MONEDA 875.

LAS CANAS, LA CALVICIE, CASPAS, GRASAS Y SEBREAS: son curadas en corto tiempo.

Ventas y consultas en Moneda 876, de 9 A. M. a 12 y 7 P. M.

Dr. RAFAEL BENGURIA

Base: Decoc de cusi cusi Decoc de Hasnu huichin.

VALPARAISO

UN AUTOMOVIL SE PRECIPITA SOBRE LAS ROCAS

EN EL CAMINO DE VIÑA A CONCON.— MUERE EL CHOFER Y QUEDAN GRAVEMENTE HERIDOS LOS CUATRO OCUPANTES

Un grave accidente automovilístico ha ocurido en el camino de Viña del Mar a Concón, que costó la vida al chauffeur que manejaba el automóvil volcado y dejó en gravísimo estado a sus cuatro ocupantes.

Según las informaciones suministradas por nuestros corresponsales en Valparaísi, el accidente ocurrió así: el automóvil particular de propiedad del señor Esteban Vaccaro ocupado por su dueño y por los señores Víctor Manuel Ricardi, usto Núñez Castro, William Lesson y Armando Durán, se dirigía de Limache a Quillota siguiendo después hacia Concón más o menos a las dos de la madrugada. El chauffeur Armando Céspedes que manejaba el automóvil, al llegar a la pelegrosa curva denominada el "Mal Paso", hizo un viraje brusco que precipitó en el abismo al tutomóvil con todos sus ocupantes, cayendo desde una altura de diez metros del camino de Concón a las rocas de la playa.

El automóvil se volcó totalmente. Uuno de los pasajeros, el señir Durán, que recibió lesiones menores pudo safarse de los fierros del automóvil destrozado y llegar a pedir auxilio al chalet de la señora Blanca Vergara Erázuriz que está situado cerca del sitio del accidente.

Los cuidadores acudieron inmediatamente a prestar auxidios a las víctimas. Con las precauciones del caso, se procedió a levantar el automóvil, presentándose un cuadro de horror. Los señores Vaccaro, Ricardi, Lesson y Núñez se encontraban gravemente heridos. El chauffeur, Armando Céspedes había muerto en la catástrofe.

En un camión de carga que transitaba a esa hora hacia Viña del Mar, fueron llevados hasta el balnerio ls víctims quedron hospitalizadas en la Asistencia Pública en el carácter de suma gravedad.

El cadáver de Céspedes fué enviado por orden del Juez del Crimen a la Morgue.

CIGARRILLOS
MONTERREY
1.60
RIMERA SELECCION
HABANA

A LA VILLE DE NICE

M. R.—HUERFANOS 946.—M.R

SECCION MODAS

En nuestros SOMBREROS MODELOS, recibidos para este Invierno hemos efectuado una gran rebaja, por lo que usted podrá adquirir a un precio ridículo un sombrero modelo

Nuestro sistema es no guardar artículos de moda; por esta causa no omitimos sacrificio en las pérdidas que nos ocasiona a fin de dar cabida a los nuevos surtidos.

Hemos hecho en abrigos de piel en los modelos y artículos finos de alta calidad, una rebaja importante en sus precios.

Si usted quiere invertir bien su dinero, a un buen interés, compre uno de estos ricos Paletóes a los precios que le podemos ofrecer.

EL ESPEJO REVELADOR

¿Abrumado de Trabajo?

Vd. sabe bien que el trabajo excesivo y las preocupaciones inherentes a la lucha por la vida han afeccionado su salud y su energía. Quiza, cuanto más sobrecargados el cerebro y los nervios, tanto menos se dan cuenta de esto, pero no podrá Vd. negarlo — o disimularlo, a la larga.

El exceso de trabajo y los esfuerzos extraordinarios que la vida moderna exige, traen como consecuencia la debilidad general, indigestión, falta de apetito, insomnio y demás síntomas que en realidad son todos debidos al agotamiento de la energía nerviosa.

El Sanatogen fortalece los nervios proporcionándoles justamente aquellos elementos que han consumido con exceso: albúmina y fósforo. El estómago más débil lo tolera sin dificultad.

Para los hombres sujetos a un trabajo intelectual intenso, el Sanatogen es un recurso sin igual. El famoso político inglés Mr. Winston Churchill, tan conocido por su incansable actividad, se hace servir un vaso de Sanatogen siempre que en las sesiones parlamentarias necesita reponer sus fuerzas. Esto puede leerse en el periódico "Sunday Chronicle", del 4 de mayo de 1924.

Mirese al espejo y no descuide sus fieles avisos. Adquiera la expresion feliz y sonriente del hombre vigoroso empezando hoy mismo a usar el

SANATOGEN

El Tónico Nutritivo

De venta en todas las farmacias

Caseina y gliserofosfato de sodio.
Representantes: LOBESTEIN Y SCHALSCHA — Santiago. Casilla 3718.

(DE NUESTROS CORRESPONSALES) INFORMACIONES DEL INTERIO

ATACAMA

El calamitoso estado de una extens región del país

EN CHAÑARAL HAY 25 GUARDIANES, DE LOS CUALES LA MITAD ESTAN PROCESADOS, Y FALTAN AUTORIDADES JUDICIALES.—EN PUEBLO HUNDIDO SOLO EXITEN DOS GUARDIANES Y NINGUNA AUTORIDAD.—SE VIVE ALLI EN UN CAMPO DE AGRAMANTE

(DE NUESTRO CORRESPONSAL, POR TELEGRAFO)

COPIAPO, 31.—La prensa y las autoridades se sienten alarmadas con lo que ocurre en Pueblo Hundido y en Chañaral.

Esta cápital de departamento cuenta con 25 guardianes de policía, de lo scuales la mitad de ellos están procesados. No hay cárcel y los presos diarios que suben a 50 más o menos deben encerrarse en un retén inmundo e inseguro.

Tampoco hay promotor fiscal, procurador ni receptor. El juez señor Marín y el secretario solos, deben atender cientos y cientos de procesos por robos o asesinatos, que van aumentando el terror en esta zona.

En Abril se fallaron más de doscientas causas, entre ellas cincuenta criminales.

En Pueblo Hundido ocurre algo peor, pues sólo hay dos guardianes, en quienes descansa toda la autoridad. Estos tienen que complacer a los delincuentes, ya que sería imposible imponer el orden a miles de individuos que llegan armados y dispuestos a todo.

Los prostíbulos que existen son de la peor especie y funcionan sin control, perdiendo allí los obreros todo el fruto de su trabajo.

Al parecer, un extraño se encuentro allí en un campo de batalla por los continuos disparos en todas partes y a todas horas. No hay más razón y justicia que la audacia, como en los tiempos primitivos reina la vindicta individual.

Muchos crímenes quedan impunes por falta de policía para formular el denuncio.

Ante esta situación, urge que el Gobierno designe un Intendente que se interese por la suerte de los habitantes de Chañaral, y que reorganice el servicio policial, estableciéndolo en forma conveniente en Pueblo Hundido. Que dé al juez señor Marín, los colaborado necesita para desarrollar dua labor.

Según lo dice la prensa blo Hundido se ha organi Guardia Blanca, formada p sonas honradas que pe fender sus intereses y su de sus hogares. La justi cen ello mismos con rev palo en mano.

Circulan muchas versione asaltos y crímenes al esti más fantásticos que se ve películas.—(Villagrán).

FELICIDAD ROBUSTEZ
es posible aun en la
Segunda Mitad de la Vida—
Asegure el funcionamento del Estómago, Hígado e Intestinos con las siempre eficaces
PILDORAS INDIANAS VEGETALES DE WRIGHT
TONICO - LAXANTES - EN CAJITAS AMARILLAS

Base: Ruibarbo, gomaguta, áloe, mandrágora, coloquíntida, piní y cayena.

TARAPACA

Se reorganizará "El Tarapacá" de Iquique

(DE NUESTRO CORRESPONSAL, POR TELEGRAFO)

IQUIQUE, 30.— Ha llegado a esta ciudad don Hugo Silva, que viene por asuntos relacionados con la empresa de publicidad de que forma parte el diario local "El Tarapacá".

El señor Silva permanecerá aquí durante 8 días, organizando los servicios del diario citado. — (Bustamante).

CONCEPCION

El Intendente de Concepción se dirige a la representación parlamentaria

(De nuestro corresponsal, por telégrafo)

CONCEPCION, 30. — El Intendente, señor Ortega, se ha dirigido a la representación parlamentaria de la provincia, dándole a conocer la petición que le formulara días antes al Ministro de Vías y Obras, con respecto a la construcción de caminos regionales en Concepción, Bulnes y Lota.

Estas obras darían trabajo a los obreros cesantes de la región del carbón. — (Silva).

El traslado de 96 obreros de la Maestranza de Concepción

CONCEPCION, 30—No obstante la nota del Ministro de Ferrocarriles, acreca de la supresión de 96 obreros de la Maestranza de Concepció tinúa exteriorizándose una p contra la superioridad de la sa, puestse considera injus esta medida y motivada por e tralismo reinante.—(Silva).

Deben ampliarse los ficios de la Caja Auxilios

(De nuestro corresponsal, p grafo)

COPIAPO, 31.— Se estim da justicia que la Caja de prorrogue el plazo para p solicitudes a fin de acoger Lyon, pues es muy escas mero de los beneficios hast

Hay muchas personas q sitan de estos beneficios y acogerse a ello, siempre qu algunas facilidades, y con llenarían en mejor forma pósitos que dieron vida a de Auxilios.— (Villagrán).

Nuevo Administrad Hospital de Anc

(De nuestro corresponsal, p légrafo)

ANCUD, 30.— Debido a nuncia presentada por don L rán, del cargo de administr Hospital, ha sido nombrad reemplazo don Enrique Tra — (Ochoa).

HAGA CON TIEMPO SUS PEDIDOS EN LA

ANTIGUA CASA GIORDANO

Y EVITARA LAS AGLOMERACIONES DE FINES DE MES

Café Guayaquil tostado, kilo: $ 5.50

Coñac Tónico, botella: $ 3.10

Azúcar pan F. J. R., cajón	$ 26.50
Arroz Italiano, Brillante, kilo	$ 1.40
Duraznos amarillos, nuevos, tarro	$ 1.00
Mermelada duraznos Rubio, tarro	$ 1.00
Chancaca de Paita, mazo	$ 1.80
Oporto Casalla, botella	$ 4.[illegible]
Anís Tigre, botella	$ 4.50
Bitter V., botella	$ 4.50

Té Superior, kilo $ 14.00

PUENTE 686 - 692, CASI ESQUINA DE ROSAS

SOCIEDAD ANONIMA COMERCIAL
BRAUN y BLANCHARD

Servicio de pasajeros y carga para el Norte y Sur del País. Salidas cada 21 días a Punta Arenas y semanales a Arica.

Vapor 'Valparaíso' 17 DE JUNIO con escala en San Antonio, Tomé, Talcahuano, Coronel, Corral, Puerto Montt, Castro, Quellón y Punta Arenas.

"Magallanes" 1.o DE JUNIO con escala en Coquimbo, Huasco, Caldera Chañaral, Taltal, Antofagasta, Mejillones, Gatico, Tocopilla, Iquique y Arica

AGENCIA EN SANTIAGO:
Blanchard y Puelma Ltda. Huérfanos 1059. Teléfono Inglés 4952, Casilla 1123

NIO.

C. S. A. V.

SERVICIO MENSUAL A NUEVA YORK EN 18 DIAS
"ACONCAGUA" LUNES 31 DE MAYO A LAS 4 P. M.
con escalas en ANTOFAGASTA, IQUIQUE, ARICA, CALLAO y CRISTOBAL.

SERVICIO QUINCENAL A GUAYAQUIL (Ecuador)
"HUASCO" VIERNES 11 DE JUNIO A LAS 6 P. M.
con escalas en Coquimbo, Antofagasta, Gatico, Tocopilla, Iquique, Arica y puertos peruanos.

SERVICIO QUINCENAL A PIMENTEL (Perú)
"CACHAPOAL" Viernes 4 de Junio, a las 6 P. M.
con escalas en Coquimbo, Huasco, Caldera, Chañaral, Taltal, Antofagasta, Iquique, Arica y puertos peruanos.

VIAJE EXTRAORDINARIO
"IMPERIAL" Para ARICA e intermedios, el MARTES 1.º de Junio, a las 6 P. M.

VALPARAISO A PENCO, LOTA, TOME Y TALCAHUANO
SALIDAS DE VALPARAISO TODOS LOS MIERCOLES

CIA. SUD AMERICANA DE VAPORES

WESSEL DUVAL y Cía.
Huérfanos esquina Morandé
Agentes

Cía. TRANSPORTES UNIDOS
Estado esquina Delicias
Sub-Agentes

Compañía Trasatlántica Española

SERVICIO PLATA-MEDITERRANEO
El rápido y lujoso vapor - correo
"Infanta Isabel de Borbón"
saldrá de BUENOS AIRES para ESPAÑA, el día 1 de Ju lio próximo con escalas en Montevideo, Río de Janeiro, Palmas (Canarias), Cádiz, Almería y Barcelona.

SERVICIO SUD - PACIFICO A ESPAÑA
El magnífico vapor - correo
"LEON XIII"
Saldrá de VALPARAISO para ESPAÑA el día 8 de Jun las 12 de la noche, con escalas en: Antofagasta, Iquique, llendo, Callao, Guayaquil, Colón, Puerto Colombia, Cura Puerto Cabello, La Guayra, Ponce, San Juan de Puerto Tenerife (Canarias), Cádiz y Barcelona.

Se expiden pasajes para todos los puertos de escala, so ANTOFAGASTA E IQUIQUE, y para los puertos del de España: Vigo, Coruña, Gijón, Santander y Bilbao, con bordo en Cádiz.

También recibirá carga a tipos de fletes convenientes.

Esmerada atención y excelente alojamiento y trato a todos los pasajeros de 1.a, 2.a y 3.a clases.

Se ruega a los señores pasajeros se sirvan hacer rese sus localidades con anticipación.

Para informaciones sobre fletes y pasajes y reserva de camarotes, dirigirse a los Agentes:

MARTINEZ VELASCO Y CIA.
Cochrane N.o 653.— Casilla N.o 108-V.— Valparaíso.

LUEJE NIETO Y CIA.
Agustinas N.o 889.— Casilla N.o 3984.— Santiago

Grace Line

Servilio rápido de pasajeros para Antofagasta, Iquique, Arica, llendo, Callao, Salaverry, Talara, Balboa, Cristóbal y
NUEVA YORK

"SANTA LUISA"
saldrá de VALPARAISO, el 9 de Junio, a la 1 P. M.
"SANTA ELISA" ... ... JUNIO
"SANTA TERESA" ... ... JUNIO
"SANTA ANA" ... ... JULIO

New Orleans and South American Steamship Co. Servicio sual de vapores de carga desde New Orleans (EE. UU.) a p chilenos y vice-versa.

GRACE Y Cía. (CHILE S. A.)
HUERFANOS N.o 1189 — SANTIAGO

Vapor Rápido al Norte
EL VAPOR TRANSATLANTICO DE PASAJEROS
«CHILE»
Saldrá para COQUIMBO, HUASCO, CHAÑARAL, TALTAL, AN TOFAGASTA, MEJILLONES, TOCOPILLA, IQUIQUE y ARICA
EL MARTES 1.o DE JUNIO, A LAS 6 P. M.

Unico vapor de la costa que cuenta con gran número de ca rotes de una sola persona.

Por fletes, pasajes y demás pormenores, verse con:

R. DONOSO GRILLE
Galería Alessandri N.o 237
SANTIAGO

Cía. TRANSPORTES UNIDOS
Estado, esquina Alameda
SANTIAGO

En Valparaíso: Soc. Anon. Marit. GONZALEZ SOFFIA y Cía.

P. S. N. C.

VAPORES PARA EUROPA

Vía Canal Panamá

OROYA. . . . . 5 de Junio
ORIANA. . . . . 19 de Junio
"ORCOMA" . . 3 de Julio
Viaje rápido)
— P. M.
Para Antofagasta, Mejillones, Iquique, Arica, Mollendo, Callao, Balboa, Cristóbal, La Habana, Coruña, Santander, La Pallice y Liverpool.

Por estos vapores se expenden boletos de segunda clase para Europa y puertos de la Costa, a precios convenientes.

VAPORES PARA NUEVA YORK

ESSEQUIBO. . . 16 de Junio
EBRO. . . . . . 14 de Julio
ESSEQUIBO. . . 11 de Agosto
M. P. —
Para Antofagasta, Iquique, Arica, Mollendo, Callao, Salaverry, Payta, Balboa, Cristóbal, La Habana y Nueva York.

R. M. S. P.

SERVICIO RAPIDO DE LUJO DESDE Buenos Aires a Europa

PROXIMAS SALIDAS DE LOS AFAMADOS VAPORES "A"
VIAJES RAPIDOS A LISBOA EN 18 DIAS; CHERBURGO SOUTHAMPTON EN 19 DIAS

ARLANZA. . . . . 2 de JUNIO
AVON. . . . . 12 de JUNIO
ALMANZORA. . . . . 23 de JUNIO
ANDES. . . . . 3 de JULIO
ASTURIAS. . . . . 21 de JULIO

PROXIMAS SALIDAS DE LA LINEA "D"
DESNA. . . . 4 de JUNIO | DARRO. . . 16 de JUL
DEMERARA 2 de JULIO | DESEADO. . 30 de JUL
VIAJES DE LLAMADA DESDE VARIOS PUNTO DE EUROPA SIRIA Y TURQUIA

SANTIAGO
Agustinas 1017 — Casilla 523
THE PACIFIC STEAM NAVIGATION Co.
VALPARAISO
Calle Blanco — Casilla 9
SUB-AGENTES EN SANTIAGO: TRASPORTES UNIDOS, ESTADO ESQUINA ALAMEDA; VILLALONGA, AGUSTINAS N.o 817.

ALREDEDOR DE 400 PERSONAS CONCURRIERON A LA MANIFESTACION DE DON PEDRO AGUIRRE CERDA

CONSISTIO ESTA EN UN BANQUETE SERVIDO EN EL RESTAURANT DEL SANTA LUCIA.— LOS DISCURSOS

A mediodía de ayer tuvo lugar la manifestación que los correligionarios y amigos ofrecían al Presidente del Partido Radical, don Pedro Aguirre Cerda.

La manifestación consistió en un banquete que se sirvió en el Restaurant del Cerro Santa Lucía y a él concurrieron alrededor de 400 personas.

LA MESA DE HONOR

Con el señor Pedro Aguirre Cerda al centro, ocuparon la mesa de honor del banquete, los señores Viterbo Osorio, presidente de la Asamblea Radical, Diego Fernández, miembro del Comité organizador de la manifestación, el primer vice-presidente don Manuel Trucco, el segundo vice-presidente don Santiago Labarca; los parlamentarios señores Nicolás Marambio, Alberto Cabero, Carlos Schurmann, Hernán Lois, Gustavo Silva Campos, Wenceslao Sierra, Manuel Guzmán Maturana, Juan Antonio Ríos, Eulogio Rojas Mery, Guillermo Azócar, Santiago Rubio, Hosamel Gutiérrez, Delfín Carvallo, Rodolfo Michels, Hernán Figueroa, y los señores Carlos Alberto Ruiz, Juan Esteban Montero, Héctor Arancibia Laso, etc.

LOS DISCURSOS

La manifestación transcurrió en un franco ambiente de camaradería y entusiasmo y a la hora del champagne ofreció la manifestación en elocuentes términos el presidente de la Asamblea de Santiago, don Viterbo Osorio. En seguida hablaron los señores Aguirre Cerda, Manuel Trucco, Santiago Labarca, Enrique Rossel y Luis González.

Damos a continuación el texto de los discursos:

De don Viterbo Osorio

Señor presidente, correligionarios: Motivo de inmenso júbilo para todos los radicales de la República ha sido el regreso al país de nuestro distinguido correligionario, don Pedro Aguirre Cerda.

Ese júbilo se ha exteriorizado primero en la petición que con insistencia se le formuló para que aceptara la presidencia del Partido, que desempeña con tanto talento como discreción y en seguida se ha exteriorizado con esta manifestación de carácter íntimo que hemos querido ofrecerle sus correligionarios y amigos.

Pedro Aguirre Cerda reune condiciones excepcionales que hacen de él uno de nuestros hombres públicos más útiles para el progreso y bienestar del país.

Dentro de maneras sencillas, desprovistas de toda afectación o petulancia, se encierra uno de los espíritus más preclaros y cultivados de nuestra intelectualidad.

Si unimos a esto, condiciones de pureza moral y de profundo sentimiento de solidaridad, tenemos que reconocer en Pedro Aguirre Cerda a un ciudadano eminente digno de todo nuestro respeto y toda nuestra gratitud.

Su preparación en los problemas sociales data de sus primeros años de juventud, que Pedro Aguirre los dedicó por entero al estudio y a la observación de las necesidades de nuestro pueblo.

De ahí es que cuando le ha correspondido actuar como parlamentario o como gobernante su acción se ha destacado en forma tal que amigos y adversarios han aplaudido sin reservas su labor.

En el orden educacional difícilmente alguien pueda aventajarle en el conocimiento de-- etaoin shrdlu ideas prácticas y eficaces para el desarrollo intelectual del país, no sólo en lo que se refiere a instrucción primaria o superior, sino muy principalmente en la preparación del ciudadano para la industria o el comercio, que es a lo que con mayor interés debemos todos cooperar.

En suma, Pedro Aguirre Cerda hace honor no sólo al partido sino a la República y al disfrutar con él estos felices momentos de estrecha comunidad, permítanos decirle que nos sentimos profundamente orgullosos con su dirección y con su amistad.

Discurso de don Pedro Aguirre Cerda

La compañía que me rodea confirma generosamente mi decisión de presidente del Partido Radical y la para mí honrosísimas declaraciones de mi amigo el señor presidente de la Asamblea de Santiago, estimulan mi anhelo y halagan mi esperanza de alcanzar la cooperación de todos mis correligionarios en una labor de estrecha armonía en este período de reajustamiento constitucional.

En el alma de la juventud, que es la más fina placa receptora del sentimiento nacional, se agitan y bullen aspiraciones que no desea que se estanquen y perezcan y que, aunque traducidas en expresiones tradicionales, tienen un significado siempre moderno, como que las modela y les da atributos el progreso social del momento: la pureza de ideales es a los partidos políticos lo que la dignidad a los individuos, y la juventud radical quiere, con justicia, que ni circunstancias pasajeras enerven nuestra actitud de avanzada.

Pero es necesario que no se olvide que la orientación política actual debe tener las características que nos enseñan la experiencia y la observación.

No obstante el carácter científico o técnico de los problemas del momento, el intelectualismo ha sido rudamente atacado en los últimos tiempos, porque, si bien ha propagado ideas nuevas que deben aprovecharse, no ha tenido el suficiente espíritu de sacrificio y de perseverancia para imponerlas como obra constructiva. Ya no es de la aguda y constante crítica del opositor de la que pueda esperarse la educación suficiente para una reforma de Gobierno.

A ella sólo pueden asilarse los que buscan una clientela electora y nó los que anhelan cordialmente que se resuelvan sin dilación los apremiantes problemas que a diario reclama el progreso del país. Hoy se necesitan capacidades, voluntad y acción en el Gobierno, en el Parlamento y en la sociedad. La gratitud nacional para con una entidad política no se mide ya por la belleza de sus programas no por la ideología, que sustentan sus representantes, sino por la suma de su obra constructiva que, con arreglo a esos principios, ha incorporado al acervo del progreso público.

Y, para el efecto, el más humilde obrero de los países cultos, comprende que en su esfuerzo por alcanzar las satisfacciones que ennoblezcan su vida, y dignifiquen su personalidad debe aportar su sacrificio que le sea compensado con la unión, con el esfuerzo común que representa la cooperación, y ese sacrificio es la disciplina o sometimiento a la mayoría de la comunidad. No puede lucharse colectivamente por un ideal si cada cual se reserva para sí toda libertad y la selección de procedimiento. Y no sólo es una disciplina pasiva la que requiere un organismo político, sino la sana y constante preocupación de cada correligionario de poner toda su voluntad al servicio de la causa común.

Capacidad, disciplina y acción son las tres fuerzas constructivas que deben servirnos de divisa en el resurgimiento nacional, esto es estudio acabado de nuestros problemas, sumisión absoluta a las prácticas democráticas de nuestros organismo y ejercicio constante de nuestra voluntad en la solución de los problemas de interés público.

E impongamos, señores, esta política al Ejecutivo, que en tres meses de acción en la Cámara, tiempo suficiente para despachar la legislación de un período anual, se debate penosamente en su simple proyecto administrativo de rebaja de sueldos, y ha dejado al Senado sin una orientación, sin un proyecto que utilice su labor en bien de los intereses obreros industriales, agrícolas y económicos que pide clamorosamente el país.

Sólo así, por un trabajo eficiente, que prestigie el poder institucional, podrá afianzarse la normalidad, que interesa especialmente al radicalismo, como que ella nos permitirá contribuír en la orientación política en la proporción a que nos dá legítimo derecho la enorme fuerza del partido.

Pospongamos pasadas disensiones, y sobre la base de esa hermosa cartilla cívica, llamada programa del Partido Radical, concentremos las fuerzas y pongamos nuestra acción al servicio de esta tierra incomparable que debe ser nuestra toda preocupación y orgullo.'

Por lo que a mí respecta, no penseis que me atormente la fatiga ni me desilusionen las injusticias. He aceptado para realizarla la tarea que se me ha impuesto en el partido, y no dejaré mi cargo sino cuando me abandone el último voto de mayoría que me sea necesario.

Vosotros, amigos que sin pertenecer a mi partido habeis querido asociaros a esta manifestación, recibid como mis correligionarios mi más profunda gratitud. Vosotros comprendeis que la obra constructiva del momento debe nacer de una colaboración en que el sentimiento patrio posponga todo egoísmo. Si a instancias de mis correligionarios he vuelto a participar en las actividades políticas es porque mi alma está limpia de toda amargura, porque es el momento en que obreros y empleados, industriales y agricultores llaman con angustia a una colaboración de resurgimiento, y los que hemos sido educados gratuitamente por el Estado estamos especialmente obligados a devolver a la comunidad, a la medida de nuestras fuerzas, los servicios que de ella, hemos recibido.

Discurso del vicepresidente del Partido don Manuel Trucco

El Partido Radical se encuentra actualmente en una situación particular que acaso pueda marcar una etapa de transición en su vida. No ocupa los baluartes de la oposición ni participa del Gobierno; no disfruta de las ventajas de la una ni de la otra de esas posiciones; tampoco pesa sobre él ninguna de sus responsabilidades. Los tiempos y las circunstancias, y principalmente los intereses superiores de la República le imponen ese patriótico papel de abnegación.

Muy larga y fatigosa ha sido la jornada recorrida por nuestro Partido. Quizá si más grave y más llena de responsabilidades efectivas sea la que le aguarda.

En el pasado, se yergue el radicalismo como un adolescente, aislado, casi solitario. Con arrestos de paladín, empapado de ideales, habló sólo de derechos, clamó por ellos, porque en realidad no existían. Y así empeña y forja su vida en un permanente batallar contra rancios prejuicios y empecinados abusos; y emprende una acometida sin tregua para derribar los despotismos espirituales y políticos que oprimían la individualidad ciudadana. De esa suerte hizo obra mil veces fecunda y gloriosa.

Fuí aguijón para incitar; fué fusta en la crítica; fué metralla para demoler.

Entonces se imponía la necesidad de que nuestro Partido empuñara sólo el látigo que lastima y hiere.

Fué ello preciso para arrancar los derechos y las libertades que hoy disfruta nuestra democracia.

Pero los tiempos, no han transcurrido en vano.

Hoy hemos llegado ya a la plena virilidad; y no estamos compelidos a clamar, aislados y solitarios por nuestros más elementales derechos. Gravitan ahora sobre nosotros los deberes muy serios e imperiosos que impone la edad madura. Precisa, entonces, distinguir estas nuevas obligaciones para darles cumplida satisfacción.

Con espíritu sinceramente convencido, se ha dicho, por gentes que nos nos quieren mal, que nuestro Partido no ha revelado poseer todas las aptitudes que su estado de desarrollo exige; y que, principalmente no nos quieren mal, que nuestro las capacidades necesarias para hacer obra armónica de Gobierno. Créese que nuestro atavismo belicoso, que el ímpetu adquirido, por decirlo así, en más de medio siglo de porfiado y continuo batallar, nos hace saltar los lindes dentro de los cuales deben desenvolverse las labores más serenas, pacíficas y conciliadoras de los que tienen la altísima misión constructiva y organizadora de dirigir los complejos negocios de un Estado.

Es fuerza empeñarse en desvanecer semejante error. Y nadie puede hacerlo mejor que nuestro distinguido festejado. Su talento, su ilustración y su experiencia política y administrativa, estoy seguro que sabrán dirigir el partido en forma que deje claramente demostrado que nuestra agrupación es tan eficiente en las tareas relativamente más sencillas y ostensibles de la crítica y de la oposición, como en las más arduas y silenciosas de la cooperación y producción positivas.

Y dice muy bien nuestro respetado presidente: en último análisis, todo el éxito es sólo cuestión de disciplina.

Por cierto que es más fácil estrechar las filas, contener nuestras impaciencias y unirnos en un sólo pensamiento, cuando nos encontramos empeñados en la ruda refriega y apretados por las trincheras del combate, que marchar juntos, sin perder el paso, ni diseminarse al aire libre en el amplio campo del acompasado trabajo en que se labora también por la paz y el bienestar colectivos.

Los partidos, como los individuos no valen en verdad por su fuerza o por su inteligencia; sino por el uso acertado, honesto y eficiente que sepan hacer de esos atributos.

Toda la potencialidad de una agrupación humana, puede decirse que reside en su disciplina y en su dirección.

Hago votos muy cordiales por que lejos de malograrnos, sepamos robustecer cada día más esos factores con que tan poderosamente podemos contribuir a la prosperidad de a República y a la mayor honra y prestigio de nuestro partido.

Discurso de don Santiago Labarca L.

Don Santiago Labarca se expresó más o menos en los siguientes términos:

El Partido Radical tiene en estos momentos una grande responsabilidad; de su acertada actuación depende exclusivamente el futuro de Chile y el porvenir de sus instituciones. Si el radicalismo sabe comprender estas reponsabilidades, la vida política del país deberá inspirarse en los principios y doctrinas propagados por el partido, y, matemáticamente se producirá la unión de todos los organismos sociales al rededor de nuestro programa de bien público.

Pero, es necesario que nuestros correligionarios sepan, que el futuro predominio de partido, depende de la unión estrecha de sus componentes alrededor de sus jefes libremente elegidos y de la confianza que se deposite en su acción directiva.

Si así lo hacemos, podemos estar ciertos que el Parlamento, el Ejecutivo y todas las fuerzas sociales se congregarán junto a nosotros, porque representamos la salvación y la grandeza de Chile.

ADHESIONES

Se leyeron las siguientes adhesiones: de los señores Guillermo Labarca Hubertson, Carlos G. Dávila, Agustín Correa Avila, Remigio Medina Neira, Clodomiro Baeza, Ramón Silva, Fernando Palacios, Darío E. Salas, Carlos Roberto Elgueta, Manuel Augusto Cruz, Ramón Salgaceta Palau, Arcadio Meza y Ramón Briones Luco.

CIGARRILLOS
CAIRO
¡INSUPERABLES!
40 cts
Si prefiere calidad no fumará Ud. otros

La senaturía de Tarapacá y Antofagasta

Ayer llegó a Santiago el presidente del Partido Liberal Doctrinario, don Francisco Garcés Gana, que ha sido especialmente llamado a la capital para intervenir oficialmente en las gestiones sobre la vacancia senatorial de Tarapacá y Antofagasta.

Con la llegada del señor Garcés posiblemente hoy se sepa algo relativo a la proposición de que dimos cuenta hace algunos días, de llevar como candidato por la senaturía de Tarapacá y Antofagasta a un diputado radical por Santiago y en el lugar de éste a un candidato liberal.

DON GUSTAVO SCHELLE ES PROCLAMADO POR LA ASAMBLEA RADICAL DE ANTOFAGASTA

ANTOFAGASTA, 30.— "La Nación".—Hoy se efectuó la elección interna del candidato a senador por la primera circunscripción provincial. En la Asamblea triunfó el candidato señor Gustavo Schelle. La concurrencia de asambleistas fué escasa, porque se dice que se impondría la opinión de cumplir los pactos políticos.—**Barrios, corresponsal.**

Reunión de diputados radicales

Esta tarde deben reunirse en una de las salas de la Cámara los diputados radicales, especialmente citados para considerar la renuncia del Comité Parlamentario del Partido.

El Sr. Santiago Labarca ha presentado la renuncia indeclinable de su cargo y se han solidarizado con él los otros dos miembros del Comité, señores Manuel Guzmán y Domingo Durán.

Hoy sesionan el Senado y la Cámara

Hoy celebra sesión ordinaria el Senado y la Cámara de Diputados. Esta última continuará ocupándose de la ley de transacción, en la última sesión se empezó a discutir el artículo 16, sobre rebaja de la imposición de la Caja de Empleados Públicos. Sobre este artículo se pronunciará esta tarde la Cámara.

El Senado probablemente se pronuncie, entre otras cosas, de algunos mensajes de ascensos en el Ejército y Armada, que han sido informados ya por la respectiva Comisión.

La revisión de los decretos-leyes

Esta tarde deben reunirse dos de las sub-comisiones revisoras de os decretos-leyes. La primera presidida por don Carlos Schurmann, se ocupará de preferencia del decreto sobre abusos de la libertad de imprenta y facultad del Ministro de la Guerra para violar la correspondencia.

La segunda sub-comisión que preside don Joaquín Echenique, se reunirá también esta tarde y será para empezar la revisión del decreto-ley que establece el Código de Justicia Militar.

La primera de estas sub-comisiones se reunirá a las 2.30 y la segunda a las 3, ambas en el Senado.

Junta Central Radical

Esta tarde, a las 6.30 se reunirá el Comité Ejecutivo de la Junta Radical, para ocuparse de diversos asuntos de actualidad política y en especial de la futura elección complementaria de Tarapacá y Antofagasta.

Asamblea Radical de Curepto

CUREPTO, 30.—"La Nación".—En conformidad a una circular de la Junta Central Radical de Santiago, hoy la Asamblea Radical de esta ciudad se constituyó con el fin de reorganizarse y elegir nuevo directorio, quedando formado por las siguientes personas: Presidente, don Eduardo Arriagada; primer vice, don Antonio María González; segundo vice, don Matías Letelier; secretario, don Enrique Sánchez Ríos; pro-secretario, don Rómulo Labra; tesorero, don Guillermo del Campo; comisión electora, señores Fernando González, Manuel Antonio González y Eduardo Arriagada. Se hicieron las comunicaciones para la Junta Central y Asambleas de Curicó, Talca y Putú.—**Abraham Ortega, corresponsal.**

— TERRAZA —
ARMENONVILLE
EL CENTRO OBLIGADO DE NUESTRA JUVENTUD
ELEGANTE

EL DANCING - TEA DE AYER EN LOS SALONES DEL CLUB DE LA UNION.—

Una de las reuniones sociales que mayor éxito ha alcanzado últimamente, ha sido sin duda, el dancing-tea realizado ayer tarde en los elegantes salones del piso alto del Club de la Unión.

Poco después de las 7, una enorme afluencia de familias llenaba por completo los amplios salones y las galerías que circundan el hall principal.

Dos espléndidas orquestas se alternaban en la ejecución de un variado programa de bailes, que fué la delicia de toda la juventud asistente.

Entre las familias alcanzamos anotar, entre otras muchas, las siguientes:

Matte Pinto, Phillips Ortúzar, Amunátegui Lecaros, Lyon Vial, Vergara Blanco, Montt Pinto, Subercaseaux Aldunate, Irarrázaval Pereira, Riesco Rivas, Pereira Iñiguez, Valdés Pereira, Alamos Lyon, Ramírez Rivas, Ossa Undurraga, Errázuriz Letelier, Tagle Younge, Izquierdo Huneeus, Matte Ossa, Echenique Undurraga, Undurraga Aninat, Ariztía Aldunate, Fernández Lecaros, Ripamonti Barros, Claro Montes, Edwards Budge, Antúnez Zañartu, Montes Izquierdo, Zañartu Sanfuentes, Guzmán Serrano, Sutil Ortúzar, Berstein Herrera, Schenan Morel, Balmaceda García de la Huerta, Iñiguez Sanfuentes, Ossa Concha, Landa Concha, Ruiz Castillo, Barros Amunátegui, Moller Alcalde, Lamarca Subercaseaux, Besa Barros, Riesco Figueroa, Figueroa Sánchez, Herrera Lira, Lecaros Matte y Zegers Tupper.

CRUZ ROJA DE LAS MUJERES DE CHILE

De orden de la Presidenta, cítase a una Asamblea General extraordinaria a todas las socias de la Cruz Roja de las Mujeres de Chile, para mañana Martes 1.º de Junio, a las 5 P. M. en punto.

EL DINNER-BLANC DE ANOCHE EN HONOR DE LAS SEÑORITAS INES Y MARTA PINILLA.— Con motivo de la próxima partida a La Paz, de las señoritas Inés y Marta Pinilla Gutiérrez, un grupo de amigas la despidieron anoche con un espléndido dinner-blanc que fué servido en los elegantes comedores del "Prince of Wales".

Al centro del comedor se hallaba admirablemente dispuesta una gran mesa, la que lucía un delicado arreglo floral, en cuyo alrededor tomaron colocación las siguientes señoritas y jóvenes:

Señoritas: Inés Pinilla G., Martha Pinilla G., Rebeca Fernández Lecaros, Rosa Amunátegui Lecaros, Sara Phillips Ortúzar, Eliana Phillips Ortúzar, Inés Pereira Montes, Graciela Concha Subercaseaux, Sofía Izquierdo Huneeus, Amelia Zañartu Bernales, Elena Grez Irarrázaval, María Viel T., Lina Larraín del Campo, Alice Reyes Langlois, Ruth Reyes Langlois, Inés Prieto Nieto, Carmen Vial Freira, y los señores: Luis Izquierdo Valdés, Adrián Cacace, Ricardo Irarrázaval, J. Suárez Orrego, Claudio Pinilla G., Carlos Ossandón G., Fernando Orrego, Luis Zegers Tupper, Fernando Morandé Dávila, Eduardo Pinilla Elliot Rourke, Eulogio Pérez Cotapos Muñoz, Jorge Pinilla, Osvaldo Valdés Morandé, Francisco Flores, Raúl de Garba, Luis Pinilla, Mario Astoreca Sarton, Ramón Lecaros Matte, Gonzalo Herrera Lira.

PRESTIGIO y Renombre tiene Morel, porque expende al público las últimas novedades en calzado hecho a mano y sus materiales son importados y de primera calidad.

VIAJEROS.—

Con motivo del próximo viaje del señor Scott a Europa, se ofrece a nuestras damas una magnífica oportunidad de adquirir, a un precio verdaderamente excepcional, un buen tapado de pieles, acudiendo a la gran realización de existencias que se lleva a efecto en su salón y ventas en privado, calle Agustinas 728.

El señor Scott se dirige a Europa en demanda de las últimas creaciones de la moda, para ponerlas a disposición de su distinguida clientela, en la próxima estación.

PARTIDO DEMOCRATA

AGRUPACION SECCIONAL DEMOCRATA DE PROVIDENCIA.—Cita a los correligionarios de esta comuna a junta general ordinaria para mañana, en Bilbao 479, a las 8 1|2 P. M.

La elección de ayer en la Agrupación Demócrata

Ayer se efectuó la elección interna en la Agrupación Departamental de Santiago, para elegir director general por la provincia y secretario, puestos que se encontraban, vacantes.

El resultado fué el siguiente: Para director general, por don Gmo. M. Bañados, 296 votos, y por don Manuel J. Fernández, 140 votos.

Para secretario, por don Rodolfo Ibarra, 244 votos; por don Enzo Castro, 163, y por don José Luis Carrasco, 31 votos.

En consecuencia fueron proclamados por haber obtenido la mayoría absoluta, los señores Guillermo Bañados, como director general y Rodolfo Ibarra, como secretario.

La elección se efectuó dentro del mayor orden y corrección.

La suscripción a favor de la viuda de un correligionario alcanzó a $ 95.25.

En conformidad al reglamento, la Agrupación Departamental de Santiago invita a las agrupaciones de los departamentos de la provincia envíen a sus representantes, presidentes y secretarios a la convención provincial que se efectuará el próximo Miércoles 2 de Junio, en el local de la Agrupación, San Diego 224, a las 4 de la tarde, para hacer el escrutinio general y proclamar el director general elegido.

¡Bonjour!

SENORITAS o
Señoras de la Sociedad se necesitan
para la venta de un artículo de alta novedad.
BUENAS COMISIONES
ABSOLUTA RESERVA
Dirigirse de 10 a 4, a
ESTADO 14
N|O

LA SEÑORA CAROLINA ZENTENO GANA.—En la mañana de ayer dejó de existir doña Carolina Zenteno Gana, hija del Almirante Zenteno, y vinculada a distinguidas familias de nuestra sociedad.

Toda la noble tradición de virtudes de sus antepasados tuvo en la extinta un culto, dejando por todas partes el recuerdo de sus bondades y noble corazón y un ejemplo que imitar.

Su muerte, que ha de ser una sorpresa en el círculo de sus parientes y relaciones, a pesar de haber llegado a los lindes de la ancianidad, será justamente lamentada, pues con ella desaparece un nombre ilustre.

MATINEE. — La señorita Luz Balmaceda Alamos ofreció ayer una agradable matinée a un grupo de sus relaciones.

CLUB DE SEÑORAS.— El té de esta tarde en honor del Ministro de Alemania y señora de Spee. —Como está anunciado, hoy a las 6 1|2 de la tarde tendrá lugar el té de despedida que se ofrece en este Club al Excmo. señor Ministro de Alemania, señor Conde von Spee y señora Condesa de Spee. Demás está decir las grandes simpatías con que cuentan estos diplomáticos en nuestra sociedad, pues desde su llegada a este país han sabido por medio de sus múltiples cualidades personales rodearse de un ambiente de cariño y prestigio, y hoy lamentamos sinceramente su viaje a la patria en uso de una licencia. Pueden inscribirse en la secretaría del Club, todas las personas que deseen unirse a esta manifestación.

MATRIMONIO CONCERTADO. —Se ha concertado el matrimonio de la señorita Emma Villalobos P. con el señor Juan Riveaux Venegas.

NACIMIENTO.— Ha venido al mundo un hijito del doctor don Max Peña y Lillo y de la señora Josefina Barreras Fabres de Peña y Lillo.

DE EUROPA.—En breve llegarán de regreso de Europa las familias Tedaw Edwards, Errázuriz Edwards y Covarrubias Edwards.

MATRIMONIO VALDIVIESO VIDAL - VICUÑA CORREA. — A mediodía de ayer fué bendecido en la Iglesia de las Agustinas, el enlace de la señorita Inés Vicuña Correa con el señor don Oscar Valdivieso Vidal. El templo presentaba un hermoso y artístico aspecto con la ornamentación floral hecha exprofeso para dicha ceremonia. Minutos después de las 12, llegaba la novia, que lucía un valioso modelo de Lanvin, de encaje de Inglaterra.

Ofició la ceremonia el Iltmo. señor Obispo don Rafael Lira Infante, sirviendo de padrinos don César Vicuña y Correa y señora Eugenia Correa de Vicuña, por parte de la novia, y don Alberto Valdivieso y señora Laura Valdivieso de Palma, por el novio. Don Ventura Blanco Viel y don Fernando Tupper Tocornal actuaron como testigos por parte de la novia, y don Ramón Herrera Lira y don Roberto Lezaeta Acharán, por el novio.

Testigos del matrimonio civil, sirvieron por parte de la novia, don Diego Armstrong Larraín y don Rafael Vicuña Correa, y por el novio, don Ernesto Valdivieso Vidal y don Roberto Palma L.

Terminada la ceremonia religiosa, los asistentes fueron invitados a un banquete en la residencia de la familia Vicuña Correa, en Avenida España, siguiéndose después una animada matinée.

Vimos entre los invitados, entre otras, a las siguientes familias:

Vicuña y Correa, Vicuña Grez, Blanco Correa, Armstrong Larraín, Vicuña Armstrong, Lira Correa, Irarrázaval Covarrubias, Vergara Blanco, Lyon Blanco, Cúemes Blanco, Lezaeta Valdivieso, Palma Valdivieso, Tupper Vial, Vial Vicuña, Ugarte Hudson, Herrera Lira, Gatica Vicuña, Gatica Rodríguez, Marín Alemany, Vicuña Fontecilla, Correa Gac, Irarrázaval Correa, Palma Labbé, Lezaeta Barriga, Barros Barahona, Ward Rodríguez, Larraín Echeverría, Correa Guezalaga, Fuenzalida Puelma, Lavanderos, etc., etc.

LA SEÑORITA MERCEDES FELIU DE LA ROSA. — En plena juventud ha dejado de existir la señorita Mercedes Feliú de la Rosa, que formaba parte de una respetable familia de nuestra sociedad. Su fallecimiento ha sido hondamente sentido por cuantos la conocieron y tuvieron ocasión de apreciar sus especiales condiciones de simpatía y de bondad que la adornaban.

PROXIMO CONCIERTO. —Por inconvenientes de última hora en el Teatro Setiembre el concierto que a beneficio de la Casa Purísima debía efectuarse hoy 31, se dará impostergablemente el 14 de Junio a las 6 P. M. en el mismo teatro con un programa de escogidos y selectos números.

Como hemos dicho, dado los números y distinguidos interpretadores, señoritas y jóvenes de nuestro mundo social, existe en nuestros círculos verdadero entusiasmo por asistir a él. Damos la lista de las familias que han tomado localidades:

Excmo. señor Emiliano Figueroa, Excmo. señor de Malbrán, Excmo. señor Williams Collier, Excmo. Ministro de Francia, Excmo. señor Octavio de Peppo, Encargado de Negocios, señor Francisco Scciaca, Excmo. Ministro del Japón, Ministro de Holanda, secretario de la Legación alemana y señora, señor Ventura Blanco Viel, Vicente García Huidobro, Enrique Fóster Recabarren, Alessandri Altamirano, Sanfuentes Torres, Pereira Pérez, Prado Garcés, Jiménez Gundián, Bonilla Vicuña Lira, Gálvez Anguita Cousiño, Gandarillas Díaz, Concha Vera, de la Fuente Rubio, Manríquez Le-Berf, Santelices Escudero, Alessandri Lyon, Correa Pereira, del Campo de Montt, Boonen Bayón, Correa Ovalle, Pereira Valdés, Fernández Concha, Pereira Lyon, Balmaceda Valdés, Irarrázaval García Huidobro, Guerra Larraín, Pheninger Mourgues, Portales Mourgues, Celedón Otero, Ríos Varela, Carmela Valdés, Lyon M., Teófilo González, señora Blanca Ortúzar de Ch., Ortúzar Eguiguren, Ortúzar Ovalle, Chadwick Ortúzar, Torres Farr, Rovegno Covarrubias, señorita Laura Zañartu, Silva Ortúzar, señora de Horning, Pedro Lira, Edwards Salas, Dr. Atria, Dr. Cruz Coke, Covarrubias O., Ester Bascuñán, Rodríguez Velasco, Errázuriz Larraín, Larraín Ossa, Larraín Errázuriz y varias otras.

¡Bonjour!

FIGURINES
Música impresa, Novelas, etc.
LIBRERIA "LA CORONA"
SAN ANTONIO 226
7-J

Las Reinas de Belleza usan invariablemente la incomparable
Crema del Harem
para el cuidado del cútis

Teatro MUNICIPAL

VIERNES 4 DE JUNIO, A LAS 6.30

RECITAL POR EL COMPOSITOR NACIONAL

OSMAN PEREZ FREIRE

con le concurso de las señoristas: LILY y MARIA MERCEDES PEREZ FREIRE, en sus "CANCIONES DE HOGAR"

Piano "MIGNON" de concierto GROTRIAN STEINWEG.

Localidades en venta:

GRIMM Y KERN.— AHUMADA 99

Palco, 4 entradas . . .	$ 40.—	Platea	8.—
Luneta Palco	4.—	Anfiteatro	2.—
Balcón	$ 4.—	Galería	1.—

NO OLVIDE QUE EN EL CURSO DEL MES PROXIMO PODRA UD. CONTAR EN SU CASA CON EL PRODUCTO

MILKO

(M. R.)

o sea con la leche desecada más pura y sana que es dable obtener.

Después de la buena leche materna, MILKO es el alimento soberano para devolver la salud y las fuerzas a los niños enfermos y para evitar muchos trastornos y enfermedades a los niños sanos.

Para las personas débiles o convalecientes, MILKO es un alimento de fácil digestión y de un gran poder nutritivo.

AU PRINTEMPS

DE PARIS

Con bastante atraso acabamos de recibir un extenso y selecto surtido de NOVEDADES DE INVIERNO que pondremos en venta a partir del

LUNES 31 DE MAYO

Por motivo del atraso y de la baja del franco, esta mercadería será marcada a precios sumamente bajos, de modo que se podrá adquirir artículos importados de ULTIMA NOVEDAD, a precios de realización.

Hay un extenso surtido en VESTIDOS, ABRIGOS, SOMBREROS, PIELES, GUANTES FANTASIA, MEDIAS FINAS, ARTICULOS DE PUNTO, MALETINES, etc., etc.

Todo de la Casa de París

SALONES DE VENTA
CALLE HUERFANOS 801, ESQUINA SAN ANTONIO, 2.o PISO,
CON SERVICIO DE ASCENSORES

31-M

IMPERIO

HOY

Especial 6.30
Noche, 9.40

CHILEAN CINEMA CORP.

GRAN ORQUESTA GRAZIOLI

ULTIMAS EXHIBICIONES DEL SEGUNDO ACONTECIMIENTO GIGANTE DE 1926

LA MAS GRANDIOSA DE LAS PELICULAS HISTORICAS QUE HA PRODUCIDO EL CINE NORTEAMERICANO

BAJO LA PURPURA CARDENALICI

ALMA RUBENS - ROBERT MANTELL y JOHN CHARLES THOMAS

Hacen en esta g
película sus m
creaciones.

Toda la grandeza y todo el esplendor de la corte de Luis XVI de sin igual brillo.

La gran figura de Richelieu, en torno a quien ruge una tempestad de ambiciones y odios.

El amor de una altiva castellana y de un padachín. Escenas de impresionante belleza y emoción.

CORINA GRIFFITH Y FRANK MAYO

son los admirables intérpretes de esta maravillosa novela de pasión, desarrollada con absoluta originalidad.

La Tumba Nupcial

PARIS Y NEW YORK

ofrecen sus más brillantes aspectos en esta obra de
ción y de belleza, que se estrena en el

IMPERIO

MIERCOLES
PROXIMO

TEATRO

Victoria

6.30 - HOY - 9.40

$ 3.20

GRAN ESTRENO DE ARTE EUROPEO

EL CONSORTIUM CINEMATOGRAFICO PRESENTA UNA DRAMATICA Y AUTENTICA VISION DE LA VIDA EN EL BALNEARIO MAS FAMOSO DEL MUNDO

MONTE - CARLO

CREACION DEL MAS SELECTO NUCLEO DE ARTISTAS EUROPEOS

LOUIS ALLIBERT - BETTY BALFOUR - CARLYLE BLACKWELL

PARA TOMAR ESTA CINTA PASIONAL EN EL PROPIO MONTE - CARLO, SE PAGARON DERECHOS POR VALOR DE DOS MILLONES DE FRANCOS

¿Qué haría U

SI SUPIERA QUE SOLO
RESTAN DIEZ MESES
DE VIDA?

¿La Caridad? ¿Se
ría a divertirse? ¿Ju
¿Buscaría una vida
quien proteger?

VEA USTED ESTE O
NAL Y VIBRANTE

Drama Moder

LOS PROGRAMAS DE HOY

TEATROS

COMEDIA. — **(Huérfanos 1180).** — **Compañía Soler-Vela.** — Tarde: La condesa Maritza. Noche: La princesa de las czardas.

SANTIAGO. — **(Merced 847).** — **Compañía Herminio Yacucci.** —Tarde y noche: Trifón y Sisebuta

CINES

ALHAMBRA. — **San Antonio esquina Monjitas).** — Tarde y noche: Almas generosas, por Percy Marmont y Margarita de la Motte.

APOLO. — **(Victoria frente a Juan Vicuña).** — Tarde y nonoche: Por su amor y por su dama, por Amadge Bellamy y George O'Bryen.

ATENAS. .— **(Maestranza 1035)**.—Tarde y noche: Por su amor y por su dama, por George O'Bryen y Magde Bellamy.

AVENIDA — **(Vicuña Mackenna 624).** — Tarde y noche: Luz y Sombra, por Jorge Délano.

AVENIDA MATTA.—**(Avenida Matta 618).** — Tarde y noche: El halcón de los mares, por Milton Sills y Enid Bennett y El rayo escarlata, por Jack Daugherty y Lola Todd.

AMERICAN CINEMA—**(Arturo Prat esquina de Alonso Ovalle).** — En transformación.

BRASIL. — **(Brasil esquina Huérfanos).** — Descanso.

21 DE MAYO.—**(Avenida Central esquina Madrid).** — Tarde y noche: Buscadores de oro, por Dustin Fernum y 13.o Programa Cómico.

COLON. — **(Plazuela Ecuador).** — Tarde y noche: Así son las mujeres, por Margarita La Motte.

COLISEO — **(Antiguo Prat y Avenida Matta).** — Próxima reapertura.

DELICIAS. — **(Delicias esquina San Alfonso).** — Tarde y noche: En traje de etiqueta, por Reginald Denny y Laura La Plante.

DIECIOCHO — **(Dieciocho 14).** — Tarde y noche: Bajo la púrpura cardenalicia, por Robert B. Mantell, Alma Rubens, Genevieve Hamper, Mary Mac Laren, John Charles Thomas y William H. Powel.

ELECTRA. — **(Catedral esquina Sotomayor).** — Tarde y noche: Una noche novelesca, por Constance Talmadge.

ESMERALDA. — **(San Diego 1035).** — En reconstrucción.

EXCELSIOR. — **(Independencia 1070).** — Tarde y noche: La bella engañadora, por Laura La Plante.

FRANKLIN. — **(San Diego 2015).** — Tarde y noche: La horda arrolladora, por Jack Holt y Lois Wilson.

IMPERIAL. — **(San Diego 1344).** — Tarde y noche: Buscadores de oro, por Dustin Farnum y números del equilibrista Moreno.

IMPERIO. — **(Estado 239).** — Tarde y noche: Bajo la púrpura cardenalicia, por Alma Rubens, Robert Mantell y John Charles Thomas.

INDEPENDENCIA. — **(Independencia 373).** — Tarde y noche: Los dos pilletes y Conquista por celos, por Jack Hoxie.

IRIS. — **(Castro 130).** — Tarde y noche: Los amores de Enrique IV.

LATORRE. — **(Delicias 3734).** — Tarde y noche: El huerto de duendes, por B. Jack Jones.

MINERVA.—**(Chacabuco 780).** — Tarde y noche: Luz y Sombra, por Jorge Délano.

MUNDIAL. — **(Plazuela Almagro).** — Tarde y noche: Monsieur Beaucaire, por Rodolfo Valentino.

O'HIGGINS. — **(San Pablo esquina Cumming).** — Tarde y noche: Monsieur Beaucaire, por Rodolfo Valentino

POLITEAMA. — **(Portal Edwards).** — Tarde y noche: El Aguila negra, por Rodolfo Valentino.

PRINCIPAL. — **(Ahumada 162).** — Tarde y noche El peregrino, por Greta Nissen, Ernest Torrence y William Collier Jr.

RECOLETA. — **(Avenida Recoleta 315)** — Tarde y noche: Almas generosas, por Percy Marmont y Margarita de la Motte.

REPUBLICA. — **(Avenida República 239).** — Tarde y noche: Papito, por Jackie Coogan y Un idilio sobre ascuas.

SALA ORIENTE. — **(San Francisco 178).** — Tarde y noche: Que nunca lo sepa mi hija, por Jane Novack.

SETIEMBRE. — **(Delicias 404).** — Descanso.

SPLENDID. — **(Huérfanos 1060).** — Tarde y noche: El Aguila negra, por Rodolfo Valentino.

VICTORIA. — **(Huérfanos esquina San Antonio).** — Tarde y noche: Montecarlo.

YUNGAY. — **(Plaza Yungay).** — Tarde y noche: El último momento, por Doris Kenyon y Henri Hull.

Mañana EN EL SETIEMBRE

A PESAR DE LA IMPORTANCIA DEL ESPECTACULO
PLATEA NUMERADA $ 3.20

DEBUT DE LA FAMOSA TROUPPE

LES HARTHURS

UNA GENIAL BAILARINA ESPAÑOLA: ADELINA DE GUZMAN.
UNA ESTUPENDA CANTAORA DE TANGOS Y AIRES: MARY DIAZ.
UN NOTABLE BAILARIN FLAMENCO Y EXCENTRICO: RAMON.
UN INTELIGENTE DIRECTOR Y GRAN ACTOR: ARTURO.
UNA DIMINUTA ARTISTA PRODIGIO: ADELINA DE LES HARTHURS.

REPERTORIO DE 150 NUMEROS.— UNA FORTUNA EN TRAJES

"LES HARTHURS" ES UN CONJUNTO
DE ESTRELLAS SOLAMENTE.

Crema JAVA
de BOURJOIS
28 Place Vendôme Rue de la Paix · PARIS
Casilla 1495 VALPARAISO O'Higgins 72-76

CREME SPECIALE
CREME DE JAVA
A. BOURJOIS & Cie

El Frasco $4

DESPUES DE USAR CREMA JAVA
USE POLVOS JAVA

TEATRO DE LA COMEDIA

VERMOUTH, "LA CONDESA MARITZA". NOCHE: "LA PRINCESA DE LAS CZARDAS"

La compañía española de operetas Soler Vela modificó ayer, en forma aún más favorable, la grata impresión que dejara en la noche del debut, pues el personal complementario contribuyó mas eficazmente a la sobresaliente interpretación que ofrecieran de sus roles respectivos las interesantes primeras figuras Adriana Soler, Pierrette Fiori y José Vela.

"La Condesa Maritza" tiene evidentes merecimientos de interés en su libreto y, aún que algunas escenas guardan similitud con otras obras del género, sus autores denotan en la mayoría de los pasajes mucha originalidad para teger incidencias cómicas o románticas que se desenvuelven, así, plácidamente.

Hoy irá "La Condesa Maritza" en la función de la tarde, que se iniciará a las 6.15, en punto, para dar término al espectáculo a una hora oportuna.

En la función de la noche se representará la opereta de Kalman, titulada "La princesa de las Czardas".

TEATRO SANTIAGO

VERMOUTH Y NOCHE, EL EXITO COMICO: "TRIFON Y SISEBUTA"

Desde el reciente estreno de la divertida obra de García Velloso, "Trifón y Sisebuta", la sala del Santiago se ha visto concurrida abundantemente, pues el público ha recibido con justo regocijo esta producción, en la que suceden, una tras otras, las escenas más divertidas.

García Velloso ha sabido hilvanar una trama en la que Trifón y Sisebuta — entre nosotros Don Fausto y doña Crisanta—tienen pasajes de enorme efecto hilarante, como que se presentan en ellos incidencias de su accidentada vida conyugal. Los que han seguido en las historietas ilustradas de Mac Manus los episodios de este matrimonio, en el que es la mujer la que manda—, se han recreado con especial deleite con esta obra, asistiendo a una sucesión originalísima de aventuras, en las que intervienen, además, las amistades aristocráticas de la señora y los atorrantes que forman el círculo del marido. En esta pieza, el autor presenta a Trifón (don Fausto), en unas jugadas muy originales, tendientes a burlar la vigilancia de su terrible esposa, produciendo efectos de enorme hilaridad en el auditorio.

Mañana debutarán "Les Harthurs" en el Setiembre

Damos a continuación el programa completo con que se presentará mañana, en vermouth y nocturna, el conjunto de variedades "Las Harthurs", que la sociedad Aurelio Valenzuela y Cía., ha contratado en vista de sus éxitos en Buenos Aires:

La vieja del candil, por Adelina Guzmán, Mary Díaz y Arturo Suárez. Escenas españolas, por Adelina de Guzmán (bailes). Malagueña castiza, por Mary Díaz. Manchester, danza inglesa, por Ramón. Canta mi guitarra, canción por Mary Díaz. Las tardes del Ritz, por Adelina de Guzmán. La favorita, por Mary Díaz, Arturo Suárez y Ramón. Mi tontín, por Adelina de Guzmán y Angelina de Los Harthurs. Señor comisario, por Mary Díaz. Fandanguillo de Almería, por Adelina de Guzmán. Mi torero, por Mary Díaz. El bazar de la nación, por Adelina, Mary, Arturo y Ramón.

NOTICIAS CINEMATOGRAFICAS

"EL AGUILA NEGRA" SE EXHIBE HOY EN EL SPLENDID A PE DO GENERAL

El éxito de "El águila negra" continúa siendo el tema obligado en los comentarios sociales y en los círculos cinematográficos. En el Splendid, solamente se la ha exhibido ya diez veces y todas ellas con teatro lleno y ante un entusiasmo pocas veces constatado del público.

La obra de Valentino ha justificado con amplitud todos los elogiosos juicios críticos que la precedía y ha sido también consagrada en este ambiente como la producción más perfecta del célebre galán.

A pedido de numerosas familias que por causa del mal tiempo todavía no han podido conocer la maestra de Valentino, el Sp decidido dar hoy dos nuevas ciones de "El águila negra" a populares.

La orquesta Carvajal música sincrónica esta gran ción.

COLISEO

Tesoneramente se prosig importantes trabajos de totales de este teatro. En un complicado andamiaje actualmente más de cien La transformación del Co opera por dentro y por fue esta causa su reapertura rado, y es posible que tard cuarenta días en abrir sus

T. INDEPENDENCIA -- MAÑANA

EL JUGUETE de PARIS

NO BOTE UD. SU SOMBRER

POR VIEJO O USADO QUE ESTE

"MI SOMBRERERIA"

se lo dejará completamente nuevo y al gusto de usted.

NOTA.—No confundir "MI SOMBRERERIA" con otras casas similares que tratan de plagiar mis avisos.

MI SOMBRERERIA, ESTA EN LIRA N.o 7, AL LADO DEL TEAT SETIEMBRE

Splendid HOY

DIRECCION: MAX GLUCKSMANN

GRAN ORQUESTA DIRIGIDA POR A. CARVAJAL
CALEFACCION SOBRE 18 GRADOS

11.a Y 12.a EXHIBICION TRIUNFAL DE LA PELICULA GIGANTE:

EL AGUILA NEGRA

LA PERFECTA Y ULTIMA CREACION DEL IDOLO:

RODOLFO VALENTINO

La arrebatadora película que ha entusiasmado a todo el mundo.

OBSEQUIO

Entre los asistentes a la función de especial se

SORTEARA

un hermoso retrato de

VALENTINO

como un recuerdo de esta admirable película.

Mañana

LOCALIDADES NUMERADAS EN VENTA TODO EL DIA

ESTRENO DE LA MEJOR PRO DUCCION DE CECIL B. DE MILLE:

HOMICIDIO

CREACION DE LA PAREJA INIMITABLE:

THOMAS MEIGHAN
Y
LEATRICE JOY

SELLO
PARAMOUNT
DE
MAX GLUCKSMANN
REGIA PRESENTACION

POLITEAMA

ESPECIAL Y NOCHE.— La suprema creación del galán más grande de la época:

RODOLFO VALENTINO

"EL AGUILA NEGRA"

REPUBLICA

6.30 Y 9.30.— PROGRAMA DOBLE:

"PAPITO"

Notable creación del prodigioso PIBE JACKIE COOGAN, y el drama romancesco:

"UN IDILIO SOBRE ASCUAS"

ODEON

ESPECIAL Y NOCHE.— Ultimas exhibiciones de la más grandiosa y perfecta super-producción nacional, a

PRECIOS POPULARES

"LUZ Y SOMBRA"

ELECTRA

6.30 Y 9.30.— La bella creación de la linda estrella

CONSTANCE TALMADGE

"UNA NOCHE NOVELESCA"

SALA IMPERIO

ULTIMAS EXHIBICIONES DE "BAJO LA PURPURA CARDENALICIA"

Hoy ofrece la Sala Imperio las últimas exhibiciones de la gran película histórica titulada "Bajo la púrpura cardenalicia', obra de gran metraje producida por la manufactura Goldwyn Cosmopolitan y que ha sido un éxito enorme en todas las grandes ciudades donde se ha presentado. "Bajo la púrpura cardenalicia" tiene como principales intérpretes de su apasionante argumento a la linda actriz Alma Rubens, tan admirada de nuestro público, al gran actor dramático Robert Mantell, al simpático galán John Charles Thomas y a otras estrellas que, como Mari Mac Laren son bien conocidas y admiradas entre nosotros.

Esta película que se ha exhibido con gran éxito durante cuatro días en la Sala Imperio, será proyectada hoy antes de empezar su gira por los distintos cines de la capital. Pocas veces se ha llevado a la pantalla una obra en forma más completa y con lujo más deslumbrante que lo que se ha hecho con "Bajo la púrpura cardenalicia", película que suscita en todo su esplendor el reinado de Luis XIII en Francia y el encanto de aquella corte refinada en la cual se rendía tributo extraordinario al lujo, lujo que resplandecía en medio de ambiciones enormes y ardientes intrigas.

La figura central de la obra es el Cardenal Richelieu. En torno a este hombre de carácter de acero y de habilidad de florentino tuvo por un momento en su mano los destinos de Europa.

CORINA GRIFFITH Y FRANK MAYO SON LOS INTERPRETES DE "LA TUMBA NUPCIAL"

Un atractivo extraordinario da a la gran película "La tumba nupcial" que la Sala Imperio estrenará el próximo Miércoles, el hecho de que sus primeros roles estén a cargo de dos artistas como Corina Griffith y Franc Mayo. La primera es sobradamente conocida de nuestro público que la ha visto protagonizar películas del mérito de "El amor que apela a Dios" y "La vida me estafó". Frank Mayo, por su parte, tiene entre nosotros un cartel, bien merecido por todos conceptos. Estos dos artistas han logrado dar a sus respectivos roles un relieve espiritual y escénico. Ellos viven una historia de amor intensa y una aventura terrible, seis días de espanto transcurridos en un subterráneo sellaron su pasión con el sello de lo eterno. Toda ella es una sucesión de magníficos cuadros, entre los cuales veremos las más bellas perspectivas de París, la gran ópera de esa ciudad, los campos de batalla de Bélgica, con sus cementerios de héroes anónimos, una travesía del Atlántico en un paquebot de lujo, la catedral de Reims y mil otros cuadros de inestimable valor artístico e informativo.

"EL TRAPERO DE PARIS"

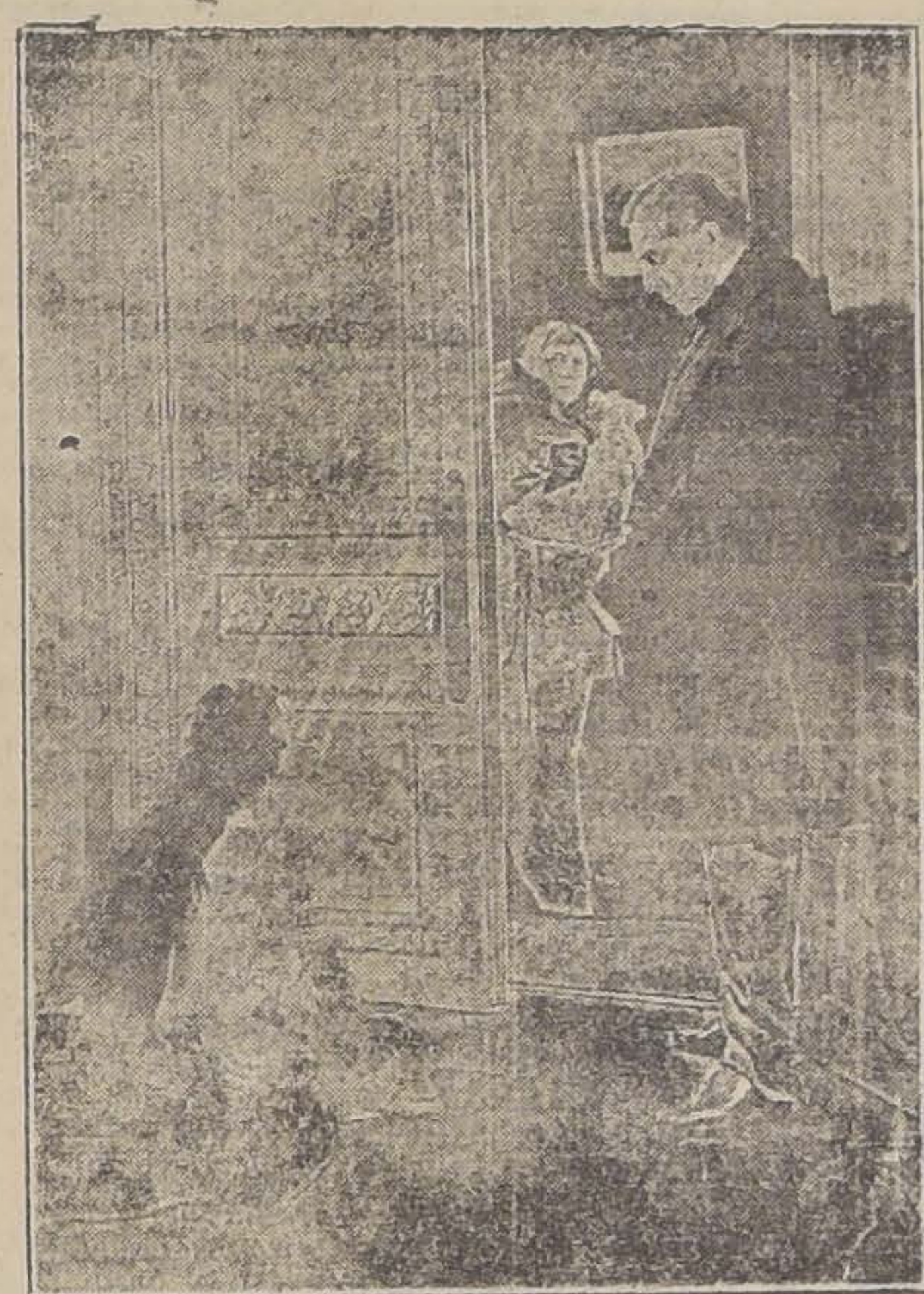

Una novela de amor, un poema delicado y sentimental con sus ribetes de tragedia desarrollada en el París de hace sesenta años, es el tema de esta película que nos presenta la Andes Film.

"El trapero de París", donde el gran actor ruso Nicolai Koline, se revela en la cúspide de su temperamento dramático, donde a la seriedad de difícil papel une la simpatía graciosa de su temperamento, en esta cinta llega al límite supremo de su hábil caracterización, del trapero de los bajos fondos de alma sensible y ternura de niño, y al mismo tiempo de carácter de fierro para seguir luchando con los perseguidores del pedazo de su alma su hija adoptiva víctima de las intrigas de amores despechados y de honores mal encubiertos...

Paul Olivier, el actor del "Fantasma del Moulin Rouge", también se nos presenta en esta cinta en otra de sus caracterizaciones de actor serio y penetrante. Por último Helena Darly, la rubia de ojos expresivos nos conmueve con la sencillez de su temperamento y de su actuación.

"El trapero de París" se estrenará dentro de poco en los teatros de Valenzuela Basterrica y Cía.

TEATRO SANTIAGO

EMPRESA ERNESTO BOUQUET

Compañía argentina de Comedias:

HERMINIO YACUCCI

Hoy Lunes 31 de Mayo hoy: Vermouth, a las 6.15. Noche, a las 9.30.

Exito cómico incomparable. La bufonada en tres actos y un prólogo:

"TRIFON y SISEBUTA"

original de García Velloso.

TRES HORAS DE HILARIDAD

Pronto, estreno de la obra de Pacravicini:

"DE MAR DEL PLATA A SEVILLA", METIDO EN UNA BARQUILLA

TEATRO DE LA COMEDIA

EMPRESA ERNESTO BOUQUET

Compañía española de Operetas:

SOLER-VELA

Hoy Lunes 31 de Mayo hoy: Vermouth, a las 6.15. Gran éxito. La preciosa opereta de Malmann:

"LA CONDESA MARIZA"

Noche, a las 9.30, la triunfal opereta de Emeric Kalmann:

"LA PRINCESA DE LA CZARDAS"

Localidades en venta desde las 10 A. M.

Avenida-HOY-Minerva

VICUÑA MACKENNA 624.— S. PABLO ESQ. CHACABUCO
(CIA. CINEM. ITALO CHILENA)

La super-producción NACIONAL, de intenso y conmovedor argumento dramático:

LUZ y SOMBRA

Creación de la gentil señorita MARIA LUISA AMENABAR P.

AZUCAR Y CAFE

SON LOS ARTICULOS DE BATALLA

GELLONA HNOS. LTDA.

CAFE QUE SE TUESTA DIARIAMENTE

CAFE COSTA RICA, legítimo, kilo	$ 10.0
CAFE CARACOLILLO COSTA RICA, legítimo, kilo	$ 10.0
CAFE GUAYAQUIL, tipo de la Casa, kilo	$ 7.5
CAFE BRASIL, kilo	$ 5.5
AZUCAR PANCITOS, refinada, 1.a, kilo	$ 1.0
AZUCAR GRANULADA, refinada, kilo	$ 0.95
AZUCAR GRANULADA, blanca, kilo	$ 0.7
ACEITE SOYA, litro	$ 3.4
ARROZ SIAM, de 1.a, kilo	$ 1.1

SE ATIENDE CON PRONTITUD Y ESMERO

Pedidos de familia sin cobrar conducción

540 - PUENTE - 540

FRENTE AL CORREO

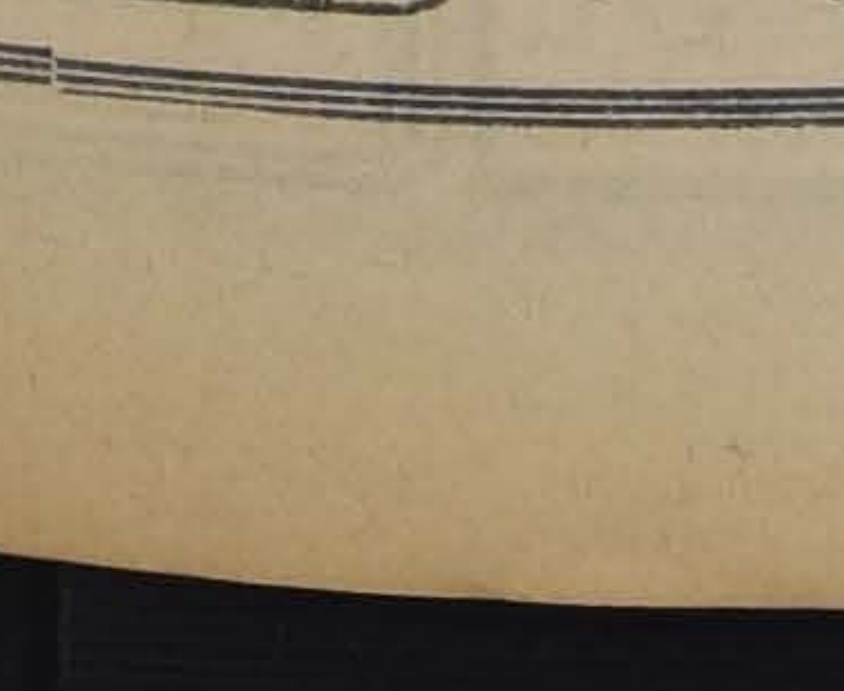

SI NO HA VISITADO HOY

LA MALETERIA "EL FARO"

ESTADO 74

No deje de hacerlo mañana, pues tendrá una sorpresa agradable. Economía es riqueza. Convénzase.

REDUCIDO ES EL NUMERO DE MAQUINAS DE AFEITAR

VALET AUTO-STROP

QUE QUEDA DISPONIBLE PARA CANJEARLAS POR MEDIO DEL CUPON DE ESTE DIARIO

"La Nación" le regala a Ud. la comodidad más preciada

CUPON

REGALO DE "LA NACION"

PRESENTE USTED ESTE CUPON, ACOMPAÑADO DE LA SUMA DE CINCO PESOS, Y RECIBIRA UNA MAQUINA DE AFEITAR CON ASENTADOR, MARCA

AUTO - STROP

Adquiera una "Valet Auto-Strop" y tendrá toda la vida un cutis como seda

FIRMAS ENCARGADAS DEL CANJE DE MAQUINAS "AUTO-STROP" EN SANTIAGO

ARMERIA Y LAMPARERIA BELGA, Ahumada N.o 72
CIGARRERIA KAHNI Hnos., Huérfanos N.o 996
CIGARRERIA OTTO PABST, Ahumada N.o 142.
SOMBRERERIA F. WIEGERS, Huérfanos N.o 991
LIBRERIA INGLESA Alejandro Walker, Ahumada N.o 357
BRITISH BOOKSTORE, L. J. Webb, Ahumada N.o 331.
BOTICA DEL INDIO, Ahumada esquina Delicias
SOMBRERERIA LA METROPOLE, Pasaje Matte N.o 44
SOMBRERERIA CAPELLARO, Estado 230
SOMBRERERIA LA JOVEN ITALIA, Estado N.o 102
ARMERIA Y LAMPARERIA ITALIANA, Ahumada N.o 61
CUCHILLERIA LUIS BALLAURINI, P. Fernández Concha
CASA TRIAS, Puente N.o 551
ROYAL HOUSE, Ahumada N.o 1
CIGARRERIA W. BARSBY, Huérfanos 1059
MERCERIA YANKEE, Ahumada N.o 79
CASA COSTOYA, 21 de Mayo frente a San Pablo
MERCERIA IBERIA, San Pablo N.o 3299.
MERCERIA LA PIRAMIDE, San Pablo N.o 2001
MERCERIA PARIS, Delicias N.o 44
MERCERIA MONDRAGON, Delicias N.o 3001.
MERCERIA LA CHILENA, Providencia esq. M. Montt
MERCERIA LONDRES, San Diego N.o 1001
MERCERIA FRANKLIN, Franklin N.o 1080
MERCERIA PEDRO PELLEGRINI, San Pablo 2595
MERCERIA MATAS, Portal Edwards N.o 2780
MERCERIA SAN BORJA, Castro esquina Delicias
MERCERIA EL PARQUE, San Ignacio N.o 802
MERCERIA LA REINA, Vicuña Mackenna N.o 693
MERCERIA BARCELONA, Independencia N.o 490
MERCERIA SAN VICENTE, Independencia N.o 1006
MERCERIA EL CONDOR, San Diego N.o 472

FIRMAS ENCARGADAS DEL CANJE DE MAQUINAS "AUTO-STROP" EN VALPARAISO

MERCERIA LA NACIONAL, Bustamante esq. Valdivia
MERCERIA ARTURO PRAT, Serrano N.o 113
GREMIO MARINO, Serrano N.os 41 y 45
MERCERIA LONDRES, Serrano N.o 245
MERCERIA CONDELL, Condell 112
SOMBRERERIA PRESCCIUTTI, Condell 165
JUAN P. SEYLER y Cía., Condell N.o 348
ADRIANO TORRES, Independencia N.o 98
MERCERIA FRANCESA, Av. Pedro Montt 105
LAMPARERIA JOVENICH, Av. Pedro Montt N.o 33
BALTASAR SALCE, Tivolá N.o 371

MERCERIA VALPARAISO, Av. Argentina N.o 672
MERCERIA LONDRES, Serrano N.o 245

FIRMAS ENCARGADAS DEL CANJE DE MAQUINAS "AUTO-STROP" EN PROVINCIAS

SAN BERNARDO: Alfredo Farr
MELIPILLA: Presa Hnos.
RANCAGUA: T. C. Cook, Sewell
Vicente y Aurelio Zavala, Av. Brasil y Sta. María.
Mercería Fernando Ibáñez, Independencia 799
SAN FERNANDO: Mercería San Fernando, E. Riquelme.
CURICO: Mercería del Candado, Luciano Hoyos y Sobrino.
TALCA: Andrés E. Vaccaro
Botica El Indio, Guillermo Kuschel
Angel Juárez, Calle 1 Sur
LINARES: Mercería Villa Hnos.
Alejandro Valenzuela y Cía.

CHILLAN: Casa Francesa, calle Arauco 687
A La Belle Jardiniére, calle Arauco 684
CONCEPCION: Oscar Spoerer y Cía.
Sastrería Antonio Pérez y Cía., Barros Arana 583
Librería Inglesa, A. L. Murray
LOS ANGELES: Mercería Alemana, Hoyos Arbulo Ltda., Colón 337
TRAIGUEN: La Parisiense: Rafael Clavelle, Sta. Cruz 936
VICTORIA: Guillermo Heise
TEMUCO: Mercería San Pablo, S. y O. Cabezas, Manuel Montt N.o 953.
Casa Alemana, R. Klapp y Cía.
Picasso Hnos
OSORNO: Saelzer y Schwarzenberg
VALDIVIA: Saelzer y Schwarzenberg
Ernesto Palau, Confitería Olympia, Plaza República
Ottmar Richter

Mañana
EN EL
VICTORIA
LOCALIDADES
NUMERADAS
EN
VENTA

EL GRAN SUCESO PARAMOUNT DEL MES DE JUNIO

PARAISO PROHIBIDO

LA MEJOR CREACION DE

POLA NEGRI

TRABAJO BRILLANTE DE ROD LA ROQUE Y ADOLFO MENJOU

(Avisos oficiales de la Paramount Film S. A. - Estado 250.

Mañana
EN EL
VICTORIA
LOCALIDADES
NUMERADAS
EN
VENTA

T. INDEPENDENCIA - HOY: LOS 2 PILLETES 3.a FUNCION y La Conquista por Celos PRONTO: MOREN
El equilibrista mu

PRINCIPAL-HOY-$ 3.20
AHUMADA 162

ESPECIAL Y NOCHE! La maga PARAMOUNT del año. **El Peregrino** por la actriz más sensual del cine CRETA NISSEN

MAÑANA: Platea TRES pesos
La triunfal vista chilena
Luz y Sombra

NO PASE FRIO!
y venga al PRINCIPAL,
teatro calefaccionado en
ma espléndida, por
MORRISON Y CI

EL VICTORIA EXHIBE HOY: "MONTECARLO", CREACION DRAMATICA DE LOUIS ALLIBERT Y BETTY BALFOR

Accediendo a la insistente petición de muchas familias de su habitual concurrencia, el teatro Victoria ha programado para sus funciones de hoy una producción de arte europeo que ha tenido en todas partes triunfal acogida. Es la cinta del Consortium Cinematográfico de Chile titulado "Montecarlo", espléndida visión dramática que muestra auténticamente aspectos variados e interesantes de la vida en el más famoso balneario del mundo.

La cinta se desarrolla en escenarios deslumbrantes y fastuosos. Se pagaron primas enormes para obtener su filmación en los jardines, salones y teatros del propio Monte-Carlo.

La interpretación está a la altura de los valores intrínsecos y de presentación. Louis Allibert, Betty Balfour, Carlyle Blackwell son los principales intérpretes y hacen una labor completa y digna de todo elogio.

"Montecarlo" se exhibe en las dos funciones de hoy con selecto programa de música.

"CARNE DE MAR", SE ESTRENARA EL VIERNES EN EL SETIEMBRE Y O'HIGGINS

Esta película de argumento apasionante e interpretada magistralmente por la joven estrella Billy Dove, de inquietante hermosura, y por Georges O'Briey, galán simpatiquísimo, se exhibirá por primera vez en los teatros Setiembre y O'Higgins. Las fotografías de esta cinta, expuestas en los foyers de los teatros mencionados y en las oficinas de la Fox, han despertado extraordinaria curiosidad sobre todo aquellas que muestran pintorescos cuadros de las fiestas típicas de Tiahang, con sus hermosas mujeres, que recuerdan los encantadores conjuntos femeninos de "El último varon sobre la tierra". La parte más espectacular de "Carne de Mar", la constituyen estas fiestas originalísimas, con sus concursos de natación y baile, que ponen de relieve la belleza de sus mujeres y la destreza de sus hombres.

MUNDIAL

Hoy, a las 6.15 y 9.30 este teatro de la Empresa Santiago Serra ofrece un suceso cinematográfico, la grandiosa producción del gran Rodolfo Valentino, "Monsieur Beaucaire".

COLON

El Colón, la elegante sala de la calle San Pablo, exhibe hoy a las 6.15 y 9.30 la deliciosa comedia social, de lujo y risa, protagonizada por Margarita La Motte y titulada "Así son las mujeres".

EL O'HIGGINS EXHIBIRA HOY: "MONSIEUR BEAUCAIRE", PO RRODOLFO VALENTINO

Valentino ha sido consagrado como el galán de moda por el público femenino. Basta su sola presencia en una película para que ésta sea un triunfo.

Entre las películas de Valentino la que ocupa sitio de honor es "Monsieur Beaucaire". Esta gloriosa producción de la Paramount es tal vez la obra de más costosa vestimenta que se haya hecho. Todo el lujo esplendoroso de la corte del Rey Sol ha sido resucitado. Valentino hace el rol de Duque de Chartres, el gran favorito, el rey de la elegancia. Por no querer casarse con la dama que el soberano le había designado como esposa, tuvo que huir de la corte disfrazado de barbero y con el falso nombre de Mr. Beaucaire. Son aventuras sumamente interesantes y que dan idea exacta de lo que era la vida en esa época galante y fastuosa.

HOY EL PRINCIPAL PRESENTA "EL PEREGRINO"

El Principal en las dos funciones de hoy presenta por última vez en el centro la admirable versión de arte de la Paramount, "El peregrino" o "La Sirena de Babilonia" y que ha constituído una de las notas de arte de la presente temporada cinematográfica.

Greta Nissen en el rol de vampiro se presenta como la verdadera encarnación de la mujer dominadora y capaz de sujetar a su carro de triunfadora a los hombres de mayor carácter y energía.

Ernest Torrence, el actor de mayor enjundia artística de la Paramount hace en esta obra una nueva creación que confirma su talento de intérprete único y capaz de hacer una composición perfecta del rol que se le encargue William Collier Jr. en el rol central se consagró definitivamente como un galán de primera categoría, dándole todo el vigor y el sentimiento al tipo del muchacho soñador y que anhela conocer la vida.

MAÑANA ESTRENA EL SPLENDID: "HOMICIDIO"

"Homicidio" es uno de aquellos grandes dramas de recia humanidad y de intensa tesis que han hecho mundial la celebridad de Cecil B. de Mille.

Es una adaptación cinematográfica de la difundida novela de la fuerte escritora Alice D. Miller, "Manslaughter" que significa, en inglés, el homicidio cometido sin premeditación, casualmente, sin intención ninguna de matar pero con cierta responsabilidad en el hecho.

Es la historia dolorosamente humana de una muchacha millonaria que había hecho de su vida un perpetuo y enloquecido "schymie-fox" sin acordarse que debajo de su ventana estaba agazapado el dolor y que por el mundo corría el sufrimiento, el eterno sufrimiento de los humanos.

Thomas Meighan, hace su mejor creación en el doloroso rol del fiscal inexorable que hizo condenar a la única mujer que amaba y que al perderla a ella, fué perdiendo también su dignidad humana hasta llegar a ser un vencido, un miserable despojo, un andrajo humano y un ex-hombre. Leatrice Joy, es Alicia Thorne, la muchacha aturdida que tras el estruendo del jazz y las burbujas del champagne vino a conocer los barrotes de la celda y el uniforme de presidiaria. Lois Wilson, es aquí la mucama que tuvo que robar para dar a su hijo la vida que se le iba escapando. Jack Mower, de agente de policía, Julia Faye, de esposa del agente y George Fawcett, de juez condenador, son otros tres grandes artistas que secundan al trío de estrellas en unión de actores tales como John Milter, Charles Ogle y Casson Fergusson.

DELICIAS

El Delicias, a las 6.30 y 9.30 estrena hoy una de las producciones más aclamadas por el público: "En traje de etiqueta", de Reginald Denny y Laura La Plante.

O'HIGGINS-HOY
PLATEA $ 2.10

RODOLFO VALENTINO
— EN —
"Monsieur BEAUCAIRE"

MAÑANA BRASIL Y O'HIGGINS
«EL JUGUETE DE PARIS

MAÑANA SE ESTRENA EN EL TEATRO VICTORIA LA MAS MARAVILLOSA PRODUCCION DE POLA NEGRI, "EL PARAISO PROHIBIDO"

Mañana Martes se estrenará en el teatro Victoria la producción Paramount, titulada: "El Paraíso Prohibido", que ha venido a ser, para la eminente Pola Negri, el último tramo en la escala de su gloriosa y ascendente carrera artística.

Puede decirse con propiedad que esta obra será el suceso del mes de Junio y que sus valores de todo orden rompen el molde del espectáculo cinematográfico para dominar un plano más excelso.

Una reina enamorada y desdeñada por el objeto de su pasión, con su corona en peligro y su reino agitado, lleva necesariamente en el alma un conflicto interesante que ante la muda pantalla no es fácil exteriorizar. Darle vida a esta dramática situación; poner ante los ojos del público la multiplicidad de pasiones y sentimientos que le hinchan el corazón; convencer en todos los aspectos de este rol extraño y difí toso; dar la sensación de feminidad dulce y yente de amante infeliz, manteniendo la vida de reina que sofoca a todo un pueblo mujer que quiere adueñarse de un hombre vo y terco, resulta tarea escabrosa que sólo Pola Negri puede intentar con éxito.

El final se corona con el triunfo de la y con la derrota de la mujer, cuyo acendrado en el sacrificio, se torna amplia generoso.

Rod La Roque está admirablemente su papel de oficial de la guardia de adicto a la soberana como vasallo, más hombre. Las situaciones intensas las las domina con la habilidad de siempre y me e impetuoso temperamento que posee.

Pone sus notas irónicas y amables el table Adolfo Menjou.

T. INDEPENDENCIA -- MAÑANA
EL JUGUETE de PARIS

LUZ y SOMBRA

6.15 Y 9.45
TEATRO AVENIDA
6.30 Y 9.30
TEATRO ODEON
6.45 Y 9.15
TEATRO MINERVA

HOY

Con motivo de las BODAS DE BRILLANTES (100 representaciones consecutivas) de esta joya del cine nacional, mañana se reestrenará en el

TEATRO PRINCIPAL

a precios económicos con música adaptada especialmente por el Maestro Gómez

PROGRAMA DE
STEVENSON
y VILLEGAS
864 — MERCED — 864

GRATIFICACION
DARA EL
Teatro Avenida
Vic. Mackenna N.o 624

a quien devuelva un paquete con Semanarios, extraviado el Sábado en la tarde, en Alameda, entre Morandé y Maestranza.

LOS NIÑOS
que muestran
Atraso en el Crecimiento
necesitan tomar la Emulsión de Scott, la suprema combinación de alimento y medicina que ha ayudado al buen desarrollo de millones de nenes durante cuatro generaciones.
Rechácense substitutos.
Emulsión de Scott
Ingredientes que forman la base de la composición de la Emulsión de Scott: Aceite de hígado de bacalao, glicerina, hipofosfitos de cal y soda, acacia y aromáticos.

"REYES, PRINCESAS Y PAYASOS", LA MAS DESLUMBRANTE Y ARTISTICA OBRA CINEMATOGRAFICA

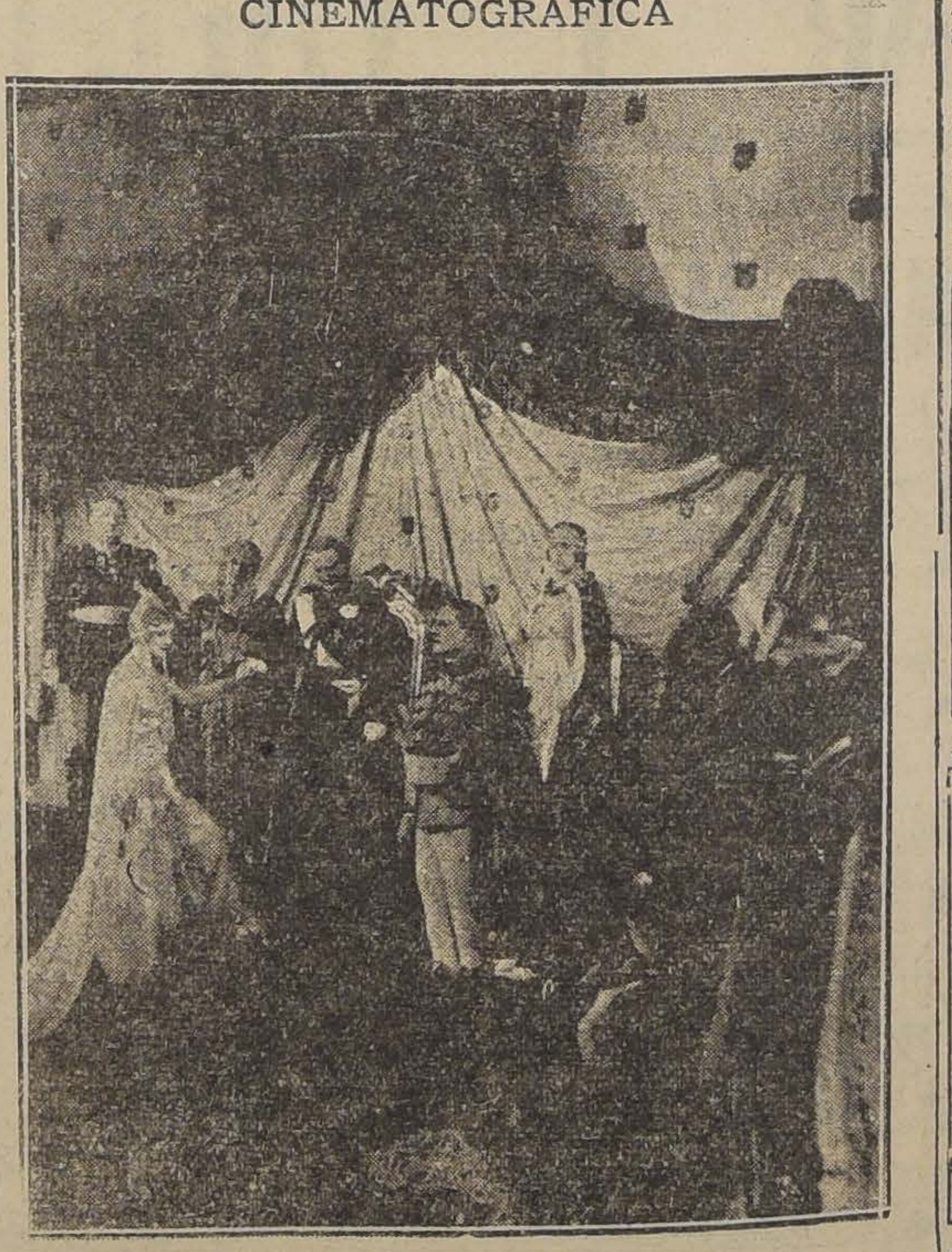

El público de Santiago se encuentra en vísperas de asistir a un espectáculo de mérito, a la exhibición de una obra que está situada en el terreno de lo maravilloso. Se trata de la gran película "Reyes, princesas y payasos", que la Sala Imperio estrenará en breve. Esta cinta está interpretada por la célebre actriz Huguette Duflos, creadora de "Koenigsmark", y por Charles de Roch, actor que ha protagonizado muchas grandes películas francesas y norteamericanas. El argumento de "Reyes, princesas y payasos" está tomado de la novela "La princesse aux clowns", de Juan José Frappa. La acción se desarrolla en el medio más lujoso que es posible imaginar. Y esto se ha realizado porque la obra es como una gran hoguera donde se funden los más intensos y humanos sentimientos. Los actores son a veces Reyes, a veces payasos, pero siempre están junto al del espectador para darle ción sentimental a la cual podrá resistirse.

"EL JUGUETE DE PARIS", RA MAÑANA EN LOS BRASIL Y O'HIGGINS

La película triunfal, la llenado durante cuatro días dos los teatros de la empresa lenzuela y Cía., se repetirá en los teatros Brasil y O'Higgins Esta determinación se ha vista de los llenos absolutos teatros tuvieron ayer con incansable.

VAMIANINE
Sífilis
Tabes
Ulceras
Psoriasis
Parálisis general
Eczema
Base: Pangonedol, Salesperil y power. (M. R.)

LA TORNERIA
"EL CONDOR"
CONDOR 1380, TELEFONO 270 (PARQUE)
Ofrece a usted
MUEBLES COLONIALES
SUC. J. TIXI

FABRICACION DE CAJONES
Y JABAS PARA FRUTA
Tenemos para entrega inmediata Cajones Vineros y ...
treros.
"LA REPUBLICA"
BARRACA Y FABRICA
DOMEYKO 2354.— TELEF.
NO 182, PARQUE

HOY - ALHAMBRA y RECOLETA - HOY CHILEAN CINEMA CORP.
ESPECIAL Y NOCHE — GRANDIOSA REPRISE
ALMAS GENEROSAS
EL DRAMA DEL EGOISMO, DE LA PASION Y DEL SACRIFICIO, POR PERCY MARMONT Y MARGARITA DE LA MOTTE

HOY -:- TEATRO DIECIOCHO -:- HOY
ESTRENO DE LA MAS GRANDIOSA CINTA HISTORICA DEL AÑO
BAJO la PURPURA CARDENALICIA
CREACION DE ALMA RUBENS, ROBERT MANTELL Y JOHN CHARLES HOM

. Av. Matta
AVENIDA MATTA, FRENTE SAN ISIDRO

HOY, ESPECIAL, 6.15. NOCHE:, 9.30, ESTRENO DE LA MAS GRANDIOSA PELICULA HECHA EN EL MUNDO
"EL HALCON DE LOS MARES"
ADAPTACION DE LA NOVELA DE RAFAEL SABATINI; ADEMAS, TERCERA FUNCION DE LA SERIAL: "EL RAYO ESCARLATA"

INFORMACIONES CABLEGRAFICAS DEL EXTERIOR

DE NUESTROS CORRESPONSALES ESPECIALES, VIA EASTERN Y ALL AMERICA CABLES INC. DE "THE UNITED PRESS". — LOS ORIGINALES DE TODOS LOS CABLEGRAMAS QUE SE INSERTAN EN ESTA SECCION, ESTAN A DISPOSICION DEL PUBLICO EN ESTA IMPRENTA

LAS FUERZAS DE KUO - MIN - CHUN

han establecido trincheras a 11 millas de Pekín

PEKIN, 30.—Las fuerzas de Kuo Min Chun que se dejaron caer rápidamente desde Hankow, han establecido líneas de trincheras a 11 millas al Norte de Pekín, en donde sería inminente una gran batalla, según informaciones suministradas por el profesor norteamericano Mr. Roy Chapman Andrews, que ha regresado esta noche a Pekín después de un viaje de exploración de tres días, en el cual llegó hasta Jehol.—(U. P.)

PEKIN, 30—Mr. Roy Chapman Andrews ha declarado, refiriéndose a su viaje a Jehol: "Momento a momento se concentran grandes fuerzas de artillería y caballería, lo cual indica que se empeñará un combate dentro de dos o tres días."

El comandante de las fuerzas de Tengtien en Jehol dijo que miles de sus hombres se habían convertido en bandidos.

Los soldados detuvieron y amenazaron al profesor Chapman Andrews, saquearon su equipaje y casi le impidieron regresar. —(U. P.)

EL MARISCAL LYAUTEY NO QUIERE HACER COMENTARIOS

SOBRE LA VICTORIA ALCANZADA EN MARRUECOS

La obra del Mariscal en pro de la pacificación del Norte de Africa.— Una respuesta espartana, dada en 1914.—Lyautey renunció su cargo porque el Gobierno designó al Mariscal Petain para comandar las fuerzas de Marruecos, el año pasado.

(Correspondencia cablegráfica de John O'Brien, especial para "La Nación")

PARIS, 30.— A pesar de que los funcionarios oficiales franceses se regocijan de la victoria en Marruecos, el Mariscal Lyautey, constructor de un imperio, que tomó a su cargo la gigantesca tarea de llevar la civilización al Africa del Norte, que pacificó a los moros en la zona francesa y que mantuvo la supremacía de Francia durante la guerra a pesar de las innumerables dificultades con que tropezó, se negó a hacer la más mínima declaración al corresponsal. Se dice que "el Mariscal sabe lo que ha hecho y no desea la publicidad".

El Mariscal Lyautey, que cuenta con 72 años de edad, pasea a caballo todas las mañanas por el Bosque de Boulogne, odia al Gobierno radical, al cual hace resuonsable de haberlo obligado a renunciar en 1925, cuando el Mariscal Petain fué designado Comandante del Ejército de Marruecos.

En 1914, el Gobierno telegrafió al Mariscal Lyautey:

"Retiraos a la costa; abandonad Fez y Taza; mantenel lo que podais".

A lo cual el Mariscal contestó:

"No me retiraré a la costa; os envío 100,000 hombres de tropa europeos que necesitáis; me mantendré en Marruecos con los contingentes nativos".

Lyautey hizo lo que había prometido e hizo notar a los diversos Gobiernos que se sucedieron en París, que era necesario establecer una fuerte línea al Norte de Ouergha para impedir las incursiones de los rifeños. El Gobierno se negó a adoptar esta medida hasta que M. Painlevé, en Junio de 1925, visitó el frente y vió el peligro que había de perder el control de toda la zona francesa y entonces se decidió enviar un ejército de refresco.

Lyautey deseaba comandar esas fuerzas; pero siendo partidario del antiguo régimen antiradical, el Gobierno nombró el Mariscal Petain.

Lyautey renunció entonces, no ocultando su hostilidad contra los métodos de M. Painlevé y su disgusto porque no se le permitía terminar la pacificación.— **John O'Brien.**

ACTIVIDADES DEPORTIVAS MUNDIALES

Esta semana se inaugurará en Nueva York

LA TEMPORADA DE BOX AL AIRE LIBRE

NUEVA YORK, 30.— La temporada de box al aire libre será inaugurada esta semana con cuatro matches de importancia, en que actuará Tod Morgan por el campeonato junior de peso liviano, defendiendo el campeón el título contra Steve Sullivan, anteriormente rey de los boxeadores de 130 libras, el Jueves próximo.

En la misma noche, Jack Delaney pelea con Tommy Burns. Dave Shade, que pronto peleará con el nuevo campeón de peso medio liviano, Pete Latzo, tendrá un encuentro el Martes con Maxie Rosenbloom, para probar su capacidad en el Estadio de Queensboro. Sid Terris, anteriormente el primer contendor de peso liviano, se medirá con Billy Petrolle, en la noche del Viernes. Luis Kaplan defenderá el título de peso pluma en el local ubicado en Boyles Thirty Acre, en la noche del Viernes, contra Billy White.—(U. P.)

Los preliminares de la Copa Davis

BARCELONA, 30. -En las partidas de la competencia por la Copa Davis, Flaquer derrotó al argentino Obarrio por 5-6, 5-7, 6-0, 6-0, 6-3.

A causa de la oscuridad fué suspendido el match entre Sindreu y Robson, en el cual Sindreu iba ganando por 6-4, 5-7, 7-5, 3-5.—(U. P.)

Los amistosos de foot-ball en España

MADRID, 30. — Las partidas amistosas de football jugadas hoy dieron los siguientes resultados:

Madrid: Real Unión de Irún, venció al Athletic de Madrid, por 4 tantos contra 2;

La Coruña: Westham venció al Deportivo por 2 tantos contra uno;

Valencia: el equipo de Reserva de Valencia, venció al España por siete tantos contra uno.—(U. P.)

Uzcudun no quiere pelear en Europa

BILBAO, 30. — Se ha producido una ruptura definitiva entre el campeón español Paulino Uzcudún y su manager Descamps, debido a que Uzcudún se niega a pelear en Europa, a pesar de que Descamps había concertado ya un match en París.

Uzcudún desea ahora medirse con los pesos pesados americanos.

Arthus, nuevo manager de Uzcudún, ha cablegrafiado a Buenos Aires solicitando un match del español con Firpo. En caso de que la proposición sea aceptada, Uzcudún y Arthus se dirigirán inmediatamente a Buenos Aires.—(U. P.)

TURQUIA

Turquía acepta la frontera del Irac

CONSTANTINOPLA, 30.— Turquía ha aceptado la línea fronteriza del Iraq, de acuerdo con el convenio de Bruselas.— (U. P.)

Gran Bretaña eliminó a Italia

EN LOS PRELIMINARES DE LA COPA DAVIS.—AHORA SE MEDIRA CON ESPAÑA

ROMA, 30.—En la tercera rueda de la competencia por la Copa Davis, el equipo británico eliminó al italiano por tres matches contra dós.—(U. P.)

ROMA, 30—En la próxima rueda del torneo por la Copa Davis los jugadores de Inglaterra se medirán con los de España.—(U. P.)

ROMA, 30.—En la tercera rueda de la competencia por la Copa Davis, los ingleses Grolo Rees y Ch. Minsgley derrotaron en la partida de dobles a los italianos D. I. Morpurgo y Serventi, por 4|6, 6|8, 6|3, 6|4 y 6|3.—(U. P.)

Hoy se corre el "Sweep Stakes" en Indianópolis

INDIANOPOLIS, 30. — En la carrera automovilística Sweep Stakes, que se correrá mañana sobre 500 millas, participarán 25 competidores, que han marcado velocidades medias comprendidas entre 86 a 11 millas por hora en la carrera de eliminación sobre 10 millas.

El premio que tendrá la prueba de mañana, es de 20,000 dólares, disputándose los favores de las apuestas, los corredores Harry Hartz, León Duray y Earl Cooper. —(U. P.)

El "What Come" ganó la copa "Argentina" de polo

LONDRES, 30.—En las partidas finales de polo por la Copa Argentina, el equipo "La Pampa" fué vencido por el "What Come" por 9 1|2 puntos contra 8.—(U. P.)

EL "BUENOS AIRES" CONTINUARA HOY SU RAID

Ayer intentó cubrir la etapa de Guantamano a Haití, pero hubo de desistir en vista del mal tiempo

PORT AU PRINCE, 30.—La Estación de radio de la localidad ha comunicado al aviador Duggan que el tiempo en todo Haití es excelente para emprender el vuelo. Durante toda la tarde los barcos han estado enviando informes hacia Guantánamo, en el mismo sentido.

Al principio Duggan respondió que trataría de intentar el vuelo hasta Cabo Haitiano esta tarde; pero en seguida abandonó dicha idea a causa de ser demasiado tarde.—(U. P.)

GUANTANAMO, 30.— El aviador Duggan aún tiene intención de partir el Lunes por la mañana.—(U. P.)

GUANCAMANO, 30.—A las 2.30 de la tarde las autoridades navales comunicaron a Duggan que las informaciones recibidas de Port-au-Prince indicaban que había condiciones favorables de tiempo. "Tiempo bueno", decía un despacho.

En vista de estas informaciones, Duggan proyecta seguir viaje mañana entre las 5 y las 6 de la mañana en caso de que las informaciones sobre el tiempo sigan siendo favorables.

El mecánico Campanelli inspeccionó el hidroplano e informó a Duggan que todo estaba en perfectas condiciones.—(U. P.)

GUANTAMANO, 30.—A las 2 de la tarde, Duggan, que se encontraba descansando, dijo que no se proponía partir nuevamente con destino a Cabo Haitiano o a Port-au-Prince hasta no recibir informaciones favorables sobre el tiempo.

Conversando con el corresponsal de la United Press sobre las causas de su regreso poco después de haber partido de Guantámano, dijo:

"Poco después de haber salido esta mañana de Guantámano, observamos indicaciones de que podríamos encontrar una tempestad análoga a la que azotó el Jueves los islotes rocosos de Florida y como no deseamos arriesgar innecesariamente el avión continuando el vuelo decidimos regresar a la estación naval para esperar informes más propicios del sitio de nuestra próxima escala."

Duggan se mantiene en comunicación constante con Port-au-Prince y obtiene informaciones del tiempo relativas a toda la ruta. A pesar de que se muestra ansioso de continuar el vuelo, dice que está dispuesto a permanecer aquí hasta que pueda proseguir su viaje en condiciones seguras. —(U. P.)

PORT-AU-PRINCE, 30. — Duggan, cuando parta nuevamente de Guantamano se propone descender en el cabo Haitiano en vez de Port-au-Prince, en vista de lo cual una delegación encargada de darle la bienvenida ha salido de Port-au-Pince con destino al cabo Haitiano.—(U. P.)

GUANTAMANO, 30.—El hidroplano "Buenos Aires", partió con destino a Port-au-Prince, Haití, a las 7.10 de la mañana.—(U. P.)

GUANTAMANO, 30.—Las autoridades navales informan que Duggan y Olivero regresaron después de haber partido con rumbo a Haití, a causa del tiempo desfavorable y de las condiciones atmosféricas con que se encontraron poco después de haber partido.

No se puede decir cuándo reanudarán su viaje los aviadores argentinos.—(U. P.)

GUANTAMANO, 30—Después de haber partido con destino a Port-au-Prince, los aviadores argentinos regresaron a ésta. No se conocen las razones que hayan motivado al regreso.—(U. P.)

AYER SE INICIO LA CARRERA DE GLOBOS LIBRES

POR LA COPA GORDON BENNETT

El mal tiempo dificultó, en Amberes, la partida de las aeronaves.— El viento las ha arrastrado hacia Holanda y el Mar del Norte, donde se teme que los aeronautas corran serios peligros.

AMBERES, 30. — Debido al viento y lluvia, la partida final de los aeróstatos que participan en la competencia por la Copa Gordon Bennett resultó sumamente emocionante. El Miramar se estrelló contra las casas antes de abandonar el campo; las redes de los globos franceses piloteados por Blanchet y Cormier, fueron destrozadas al partir, rompiéndose inmediatamente los globos. La mayoría de los aeróstatos han sido llevados por el viento en dirección al Zuider Zee, en Holanda y hacia el Mar del Norte, lo que se considera sumamente peligroso.

Se ha dado aviso a los buques que navegan en el Mar del Norte, que vigilen a los globos.—(U. P.)

AMBERES, 30.—La partida de los globos en la carrera por la Copa Gordon Bennett se efectuó en el siguiente orden: "Aerostiero III", a las 4.30; "Prince Leopold", a las 4.35; "Capitán Peñaranda", a las 4.40; "Goodyear", a las 4.53; "Picarde", a las 5.07; "Helvetia, a las 5.11; "Demuyter", a las 5.24; "Ciampino-3", a las 5.19; "Bee", a las 5.38. Este último partió en vez del "Banshee-3", que retardó su partida debido a que necesitaba algunas reparaciones.

Sopla un fuerte viento; pero hasta ahora no hay noticias de que haya ocurrido algún incidente digno de mención.—(U. P.)

AMBERES, 30.—Se inició la carrera de globos por la Copa Gordon Bennett.—(U. P.)

AMBERES, 30.—El primer globo que participa en la competencia por la Copa Gordon Bennett partió a las 4.30 de la madrugada.—(U. P.)

AMBERES, 30.—El globo británico "Bee" que ha sido reparado, tomará parte en la carrera por la Copa Gordon Bennett.—(U. P.)

BRUSELAS, 30.—En Amberes sopla viento del Sud-Oeste con relativa fuerza. Los participantes en la carrera de globos por la Copa Gordon Bennett, cuando partan, serán arrastrados probablemente hacia Alemania o Escandinavia.

El español Gadindo no participará en la prueba por encontrarse enfermo.

Durante la noche el globo británico "Bee" rompió una parte de su estructura. De Bruselas llegarán elementos para repararlo; pero no se sabe con seguridad si podrá iniciar la carrera.—(U. P.)

BRUSELAS, 30.— Los participantes de la carrera de globos Gordon Bennett, son los siguientes:

Por Bélgica: el globo "Bélgica", piloteado por E. Demster, y el teniente Valette; el globo "Príncipe Leopoldo", piloteado por A. Veenstra y P. H. Quersin; el globo "Arostiers", piloteado por el capitán Matton y el teniente Chamart.

Por Italia: el globo "Arostiers III", piloteado por Pirazelli y el teniente Pisani; el globo "Ciampino V", piloteado por el capitán Ilari y el capitán Silvieri; el globo "Ciampino III", piloteado por el teniente coronel Pricolo y el mayor Pemarici.

Por Gran Bretaña: el globo "Bee", piloteado por G. F. Meager y M. H. Steff; el globo "Miramar", piloteado por C. W. Berry y el capitán C. W. Spencer; el globo "Banshee", piloteado por F. A. Baldwin y R. L. Dunville.

Por Francia: el globo "Bien Aimé" y el globo "Anjou V", los nombres de cuyos pilotos no son conocidos.

Por los Estados Unidos, el globo "Goodyear III", piloteado por los pilotos V. A. Norman y W. Morton, y el "Army A. Dieciseis", piloteado por el capitán Hawthorne y el teniente Johnson; el globo "Akron", piloteado por J. A. Boettner y Herbert W. Maxson.

España estará representada por el globo "Capitán Peñaranda", piloteado por Molas y Pradis y el globo "Fernández Duro", piloteado por los señores Mas Galindo y Ansaldo. La Suiza tiene el globo "Helvetia", piloteado por el doctor O. Bachman.—(U. P.)

BRUSELAS, 30.—El globo italiano "Ciampino V" que participa en la carrera Gordon Bennett, aterrizó en el punto llamado Wuesweezeel, un poco al Norte de Amberes, debido a un desarreglo del mecanismo de su válvula de escape.—(U. P.)

FRANCIA

Inauguración del Congreso Internacional Sufragista

PARIS, 30. — Hoy se ha inaugurado el Congreso Internacional Sufragista, con asistencia de dos mil delegados de treinta y seis naciones, de las cuales veintiséis ya han concedido el derecho a voto a las mujeres. — (U. P.)

Las bajas francesas en las últimas campañas

PARIS, 30. — El Ministerio de Guerra anuncia que las bajas francesas, incluso las que corresponden a la Legión Extranjera de Marruecos, entre el 15 de Abril de 1925 y el 25 de Mayo de 1926, hacen un total de 1,306 muertos, 274 desaparecidos y 562 muertos por enfermedad. De este total, 1,500 eran franceses. — (U. P.)

Paderewski no estaría mezclado

EN LOS ACONTECIMIENTOS POLITICOS DE POLONIA

EL HAVRE, 30.—El ex-Presidente de Polonia, señor Paderewski, al desembarcar en este puerto, manifestó que aún se sentía mal de salud y que se proponía dirigirse a Suiza para descansar y restablecerse. Esta declaración se interpreta en el sentido de que el señor Paderewski no está mezclado en los acontecimientos políticos de Polonia.—(U. P.)

PROBABLE CRISIS MINISTERIAL EN SUECIA

Sería provocada por el conflicto suscitado en las minas de Stripa

(Correspondencia cablegráfica, especial para "La Nación")

ESTOCOLMO, 30.— Parece inevitable que la amenaza de crisis gubernativa se transforme en realidad esta semana, cuando sea discutida en el Parlamento la actitud del Gobierno relacionada con el conflicto en las minas de Stripa.

El Comité de Presupuestos observa una firme actitud adversa al Gobierno, mientras que los social-demócratas han adoptado una resolución que se estima altamente sensacional y que será presentada al Parlamento. El texto de esta moción no ha sido dado a conocer.

El Partido Liberal del pueblo ha decidido no aceptar ningún compromiso referente a su propia interpretación de la expresa política del Parlamento, concerniente a la desocupación y a los conflictos del trabajo.

Las actuales dificultades se han suscitado por el desagrado del Gobierno ante la acción de las Comisiones de Desocupación que enviaban a los desocupados a llenar las vacantes de los sindicalistas que declararon una huelga ilegal en las minas de Stripa.— (U. P.)

SE HABRIA DESCUBIERTO UN COMPLOT PARA ASESINAR AL MARISCAL PILSUDSKI

El General Haller sería el jefe de la conspiración.— La policía adopta precauciones para proteger la vida del Mariscal

VARSOVIA, 30.—El servicio de policía secreta ha descubierto un complot para asesinar al mariscal Pilsudski, organizado por los miembros del ala derecha.

El periódico del mariscal Pilsudski, "Glosprawdy", dice que los chauvinistas que asesinaron al Presidente Naturowicz, organizan ahora una conspiración contra Pilsudski.

El citado diario acusa al general Haller de haber provisto de armas a bandas de jóvenes y haberlos enviado en seguida a Varsovia, después de que estos jóvenes prestaron juramento de realizar la tarea que se les encomendó—(U. P.)

VARSOVIA, 30.—Según rumores que circulan en todo el país y que también han sido acogidos por la prensa, sería inminente un complot de los demócratas nacionales contra la vida del mariscal Pilsudski.

Se informa que el general Joseph Haller encabeza la conspiración.

El diario "Glosprawdy", dice que sabe de fuente segura que el asesinato del mariscal debe efectuarse antes de la reunión de la convención de la Asamblea Nacional. El Gobierno resguardará la Cámara por todos los medios posibles. Se ha prohibido el expendio de bebidas intoxicantes durante todo el tiempo que dure la convención.—(U. P.)

VARSOVIA, 30.— Mañana se establecerá una fuerte guardia alrededor del Parlamento a fin de impedir la realización del anunciado complot contra el Mariscal Pilsudski. Se permitirá la entrada al Parlamento sólo a los diputados, senadores, diplomáticos y periodistas. Aún en las calles adyacentes se establecerán barreras.

Entretanto ha sido reforzada la guardia del cuartel general en que reside el mariscal.

Varios millares de socialistas, miembros de la Liga de Protección semi-militar se han dirigido a Varsovia para defender al mariscal Pilsudski. La Asociación de tropas de reserva que asegura contar con 700,000 miembros, han lanzado un manifiesto a favor de Pilsudski.—(U. P.)

EL DIA HIPICO DE AYER

Aumenta el interés por el Derby de Epson

LONDRES, 30.—Aumenta el interés por el Derby.

Los dirigentes hípicos han dispuesto un espacio para el estacionamiento de 80.000 automóviles au ómnibuses. Se teme que el número total de estos vehículos llegue a 100.000 a causa de la reducción del servicio de tranvías con motivo de la huelga de las minas de carbón.

"Colorado", sigue manteniéndose fuertemente favorito. Los "bookmakers" calculan que ya hay apostados siete y medio millones de dólares a favor de este caballo.

Las apuestas a favor de los principales competidores están en la siguiente proporción: "Colorado", 9 a 4; Coronach, 5 a 1; "Lox" y "Swift and Sure", 10 a 1; "Apple Sammy", 100 a 7; "Cimies", 33 a 1.—(U. P.)

En Montevideo

MONTEVIDEO, 30.—El resultado de las carreras de hoy, fué el siguiente:

Primera carrera: 1.o, Yerba Buena; jinete, Diazá; tiempo, 1 minuto 32 segundos; 2.o, La Licorno; 3.o, Inchala.

Segunda carrera: 1.o, Massenet; jinete, Tapia; tiempo, 1 minuto 21 segundos; 2.o, Stronecrop; 3.o, Puriya.

Tercera carrera: 1.o, Bridón; jinete, Ruiz; tiempo, 1 minuto 32 2|5 segundos; 2.o, Canchero, 3.o, Malón.

Cuarta carrera: 1.o, Segundito; jinete, Rodríguez; tiempo, 2 minutos 32 1|5 segundos; 2.o, Monroe; 3.o, Voz en cuello.

Quinta carrera: 1.o, Capucin; jinete, Moreno; tiempo, 1 minuto 25 3|4 segundos; 2.o, Lady Rose; 3.o, Pureza.

Sexta carrera: 1.o, Goes; jinete, Ruiz; tiempo, 1 minuto 20 3|5 segundos; 2.o, Bandoneon; 3.o, Silvestre.

Séptima carrera: 1.o, Mi Coronel; jinete, Moreno; tiempo, 1 minuto 25 2|5 segundos; 2.o, Piñón; 3.o, Como Goma.

Octava carrera: 1.o, Tarjetero; jinete, Gómez; tiempo, 2 minutos 6 4|5 segundos; 2.o, Never More; 3.o, Pandumno.—(U. P.)

OXFORD
(MAGNUMS)
TABACO VIRGINIA
UN PESO

En Buenos Aires

BUENOS AIRES, 30.—El resultado de las carreras de hoy, fué el siguiente:

Primera carrera: 1.o Bacan, jinete Carvajal. Tiempo: 1 minuto 51 segundos; 2.o Furriel, 3.o Bío-Bío.

Segunda carrera: 1.o Juvencia, jinete Altamiranda. Tiempo: 2 minutos 39 segundos; 2.o Morena, 3.o Reinede.

Tercera carrera: 1.o Pancho, jinete Pelletier. Tiempo: 1 minuto 32 2|5 segundos, 2.o Complicado, 3.o Retruco.

Cuarta carrera: 1.o Regatón, jinete Leguisamó. Tiempo: 1 minuto 12 2|5 segundos; 2.o Retcen, 3.o Vileu.

Quinta carrera: 1.o Lanate, jinete Cuchinelli. Tiempo: 1 minuto 32 1|5 segundos, 2.o Dogaresa, 3.o Barataria.

Sexta carrera: 1.o Asteroide, jinete Rodríguez. Tiempo: 2 minutos 36 3|5 segundos, 2.o Zarpazo, 3.o Trigal.

Octava carrera: 1.o Rastreador, jinete Acosta. Tiempo: 2 minutos 1 3|5 segundos, 2.o Ordenanza, 3.o Outrageuse.—(U. P.)

En Río de Janeiro

RIO JONEIRO, 30.—Los resultados de las carreras de esta tarde fueron los siguientes:

Primera carrera: 1.o Rainha, jinete Salfate. Tiempo: 1 minuto 11 3|5 segundos, 2.o Bante, 3.o Sonia.

Segunda carrera: 1.o Culinan, jinete Batista. Tiempo: 1 minuto 13 1|5 segundos, 2.o Rafale, 3.o Maninha.

Tercera carrera: 1.o Patusco, jinete Feijó. Tiempo: 1 minuto 35 1|5 segundos, 2.o Confiance, 3.o Braxrosal.

Cuarta carrera: 1.o Conquidar, jinete Rosa. Tiempo: 1 minuto 43 1|5 segundos, 2.o Gavarti, 3.o Packard.

Quinta carrera: 1.o Brasileiro, jinete Salfate. Tiempo: 1 minuto 42 4|5 segundos, 2.o Coringa, 3.o Carmela.

Sexta carrera: 1.o Alegna, jinete Gómez. Tiempo. 2 minutos 13 1|5 segundos, 2.o Prata, 3.o Primizia.

Sétima carrera: 1.o Bruce, jinete Feijó. Tiempo: 2 minutos 26 4|5 segundos, 2.o Redoutable, 3.o Paco.

Octava carrera: 1.o Boreas, jinete Suárez. Tiempo: 1 minuto 42 1|5 segundos, 2.o Cónsul, 3.o Quebranto.—(U. P.)

¡ATENCION!

RADIADORES ELECTRICOS

e infinidad de otros artículos, le ofrece a precios ventajosos, nuestro Departamento de Electricidad.

MORRISON & Co.

AHUMADA 65.—SANTIAGO

REGALO EFECTIVO

En vista del alto aprecio y confianza que nos ha manifestado nuestra distinguida clientela y el público en general, en ocasión de la ridícula "papa" de que hemos sido víctimas, ofrecemos, sólo por esta semana, un finísimo traje de tela inglesa, garantida de pura lana, con materiales y corte de primera clase, al bajísimo precio de

$ 245.-

Podemos asegurar que sólo sacamos el costo de la tela, regalando, por consiguiente, la hechura. Impóngase de la veracidad, visitando nuestras vidrieras o pidiéndonos muestras.

VENTA EXCLUSIVAMENTE AL CONTADO

A. & R. Falabella

CASA FUNDADA EL AÑO 1889

AHUMADA 78 — 82

IMPORTANTE: No tenemos sucursales ni vinculación ninguna con casas homónimas.

¡¡NO OLVIDE!!

que para el sorteo del 5 de Junio de la

UNIVERSIDAD DE CONCEPCION

faltan sólo 5 días, y tendrá Ud. 2491 probabilidades de sacarse un buen premio. No pierda Ud. esta ocasión, que puede ganarse el gordo de

$ 100,000.-

con la suma de $ 30, que vale el entero.

Oficina de Subsidios, Concepción — D. González M., casilla 278.

Agentes para la Zona de Linares-Santiago:

OSCAR SPOERER & Co.

AGUSTINAS 1177 — CASILLA 774 — SANTIAGO

— 31-M

INFORMACIONES CABLEGRAFICAS DEL EXTERIOR

DE NUESTROS CORRESPONSALES ESPECIALES, VIA EASTERN Y ALL AMERICA CABLES INC. DE "THE UNITED PRESS". — LOS ORIGINALES DE TODOS LOS CABLEGRAMAS QUE SE INSERTAN EN EST A SECCION, ESTAN A DISPOSICION DEL PUBLICO EN ESTA IMPRENTA

ABD-EL-KRIM HA SIDO TRASLADADO A FEZ

La tribu de Beni Zeroual no ha puesto resistencia

FEZ, 30.—Esta mañana dos divisiones francesas terminaron de rodear el territorio ocupado por la tribu de Beni Zeroual, la cual no opuso resistencia.—(U. P.)

El caudillo rifeño ha sido llevado a Fez

RABAT, 30—Después de la rendición oficial de Abd-el-Krim, efectuada hoy en Tazza, el caudillo rifeño fué transladado a Fez e internado en el barrio nativo en la misma casa que ocupó el mariscal Lyautey en 1912.—(U. P.)

Abd-el-Krim se rindió al general Boichut

RABAT, 30.—A las 11 de la mañana Abd-el-Krim se rindió en Tazza al general Boichut, comandante de las tropas francesas en Marruecos. El acto se efectuó sin ceremonias.

Abd-el-Krim fué entregado al coronel Hoot, comandante francés de Tazza y permanecerá allí hasta que se decida a donde debe ser enviado.—(U. P.)

ITALIA

El almirante Magaz, llegó a Roma

ROMA, 30.— Ha llegado el Almirante Magaz, nuevo Embajador de España ante la Santa Sede. Presentará sus credenciales al Papa en la semana entrante. — (U. P.)

POLONIA

¿Quién será el Presidente?

VARSOVIA, 30.— En los círculos políticos se profetiza la elección del Mariscal Pildsuski para la Presidencia. Se cree que el Partido Democrático apoyará la candidatura del doctor Glabinski. — (U. P.)

ESPAÑA

Primo de Rivera en Barcelona

BARCELONA, 30.—Llegó a esta ciudad el marqués de Estella, acompañado de sus ayudantes. Fué recibido por las autoridades y delegaciones del ejército, dirigiéndose inmediatamente después de su llegada a la Capitanía de Barcelona.—(U. P.)

ARGENTINA

Un ingeniero proyecta un vuelo al Polo Sur

BUENOS AIRES, 30.—El ingeniero argentino señor Antonio Pauly, anunció que proyectaba efectuar un vuelo al Polo Sur, de acuerdo con el Ministerio de Marina. — (U. P.)

PIERROT
REGIA PRESENTACION
SUPREMA CALIDAD
14 CIGARRILLOS 30 CTVS

RUSIA

El incendio de Kotelmich

MOSCU, 30.—Los últimos cálculos sobre el incendio de Kotelmich hacen subir los perjuicios a 18 millones de rublos. 10,000 personas quedaron sin hogar. Han sido recogidos siete cadáveres. Hay gran número de desaparecidos, niños en su mayoría.—(U. P.)

Una línea ferroviaria de 6,000 millas de largo

MOSCU, 30.— El Gobierno de los Soviets ha inaugurado la línea férrea directa más larga del mundo, que une Leiningrado con Vladivostock, y cuyo recorrido de 6,000 millas dura once días. — (U. P.)

400,000 rublos para los huelguistas británicos

MOSCU, 30.—Las Uniones Obreras han enviado 400,000 rublos a los huelguistas carboníferos ingleses.— (U. P.)

ALEMANIA

Luther presidente de la Liga de las Naciones

BERLIN, 30.—Se informa que el señor Luther será elegido presidente de la Liga Alemana de Aviación.—(U. P.)

Las bandas militares vuelven a dar conciertos en Berlín

BERLIN, 30.—Se han efectuado los primeros conciertos militares oficiales que se realizan en público después de la guerra, a raíz de un anuncio del Ministerio de Defensa. Las bandas se presentaron en los parques dirigidas por sus jefes de vistosos uniformes.

La renovación de esta costumbre atrajo al sitio de los conciertos a miles de civiles y de ex-oficiales, con lo cual se despertó el recuerdo de las brillantes compañías espléndidamente uniformadas.

Entre la muchedumbre se percibía a numerosos generales afamados.

En muchas partes se comentaba el hecho como la resurrección de otra reliquia que la revolución alemana había sepultado.—(U. P.)

ISLAS FILIPINAS

Gallarza coloca la primera piedra

DE UN PEQUEÑO CASTILLO ESPAÑOL

MANILA, 30. — El aviador Gallarza colocó la primera piedra de un pequeño castillo español, que deberá ser construído con piedra extraída del antiguo "Puente de España", como recuerdo del Gobierno hispánico sobre las Filipinas.

Participaron en la ceremonia, el alcalde señor Romuáldez, el Cónsul General de España, señor De la Motta y muchas personalidades.

Durante el tiempo que han permanecido los aviadores en las Filipinas, se calcula que han recibido obsequios por valor de unos 100,000 dólares. — (U. P.)

DINAMARCA

12 años de discusión respecto de la ley seca

COPENHAGUE, 30. — La Comisión designada en 1914 para considerar la cuestión de la prohibición en Dinamarca, ha completado doce años de deliberaciones. Se tiene entendido que la mayoría de la Comisión se ha declarado en contra de la prohibición; pero la minoría de la misma pide al Gobierno que presente a la Cámara una moción en caso de que la apoyen 30,000 electores. La minoría recomienda, además, la opción del veto local contra la venta de bebidas alcohólicas. — (U. P.)

ESTADOS UNIDOS

La campaña contra los contrabandistas de licores

NUEVA YORK, 30. — Las patrullas de policía han sido dobladas en muchos distritos, cancelándose todas las vacaciones, con el objeto de hacer un esfuerzo para detener a los contrabandistas de licores en la verdadera guerra en que se encuentran empeñados, y que durante los últimos cuatro días ha causado nueve víctimas, cuatro de las cuales murieron.—(U. P.)

AGENTES

para contratar avisos y vender una obra comercial de actualidad, necesítanse:

Santo Domingo 1373

2 a 3 P. M.

NUEVOS DESORDENES EN SHANGHAI

Tuvieron su origen en una manifestación estudiantil. — Varios automóv destruídos y apedreados.—Hubo algunos heridos

SHANGHAI, 30.—Un europeo y numerosos chinos resultaron heridos levemente durante algunos disturbios de poca importancia promovidos en circunstancias de que los estudiantes efectuaban una manifestación.

Fuerzas de policía y voluntarios de la guardia cívica hacen servicio de patrullas en el camino de Nankin. Durante toda la tarde grupos de ametralladoras y de carros blindados han dispersado a las nuevas multitudes que se reunían. —(U. P.)

SHANGHAI, 30.— Durante los nuevos disturbios producidos en esta ciudad han sido volcados e incendiados varios automóviles. Algunos tranvías han sido apedreados y han resultado con sus ventanillas destrozadas y algunas pasajeros han recibido heridas. Más o menos cuarenta extranjeros han sido apedreados y golpeados.

Han sido movilizados 1,500 voluntarios. Las reservas de policía custodian las calles, almacenes y casas. El gerente general de la compañía francesa de tranvías resultó gravemente herido.

La situación es debidamente controlada por la policía, la cual se ha abstenido de hacer fuego en las diversas ocasiones e ha debido intervenir para blecer el orden.—(U. P.)

SHANGHAI, 30.— Los d bios disminuyeron a medi después que algunos civiles jeros dieron muerte a bala chino que se ocupaba en d los faroles del alumbrado p co.

Los voluntarios han perm do en sus puestos durante la noche y continuarán el de patrullas durante el d mañana.

Se teme que estos desó tengan repercusiones en toda na.

Despachos recibidos de kin anuncian que se produ agitación con motivo de qu marinero británico negro muerte a un cooli, conducto un "ricksha" a causa de una puta por el precio de sus cios.—(U. P.)

RUMANIA

¿Podrán pasar los submarinos rumanos por los Dardanelos?

BUCAREST, 30.—En los círculos políticos se discute la posibilidad de que los submarinos rumanos obtengan libre paso por los Dardanelos, en vista de que los Tratados con Turquía prohiben el paso de estos submarinos.

El Gobierno rumano proyecta realizar gestiones amistosas en Angora, a fin de asegurar el paso de los submarinos con destino a Constanza. Entretanto, el Ministro italiano en Bucarest y Durazzo apoya las gestiones rumanas en Angora.— (U. P.)

El Gobierno triunfó en las elecciones senatoriales

BUCAREST, 30. — En las elecciones de Senadores en esta capital triunfó el Partido del Gobierno, encabezado por el General Averescu, con 5,252 votos; los liberales obtuvieron 2,194 votos, la oposición unida 4,053 votos y los antisemitas 379 votos. Aún está pendiente el resultado de la votación en provincias. — (U. P.)

PORTUGAL

El jefe de los insurrectos organizará el nuevo Gabinete

LISBOA, 30. — Como resultado de la renuncia del Gabinete, el Presidente de la República ha pedido que organice el Ministerio al señor Mendes Cabecada, jefe de los insurrectos.

El señor Mendes Cabecada ha aceptado la misión. — (U. P.)

PERU

1,250 toneladas de zinc fueron enviadas a Amberes

LIMA, 30. — Ayer ha sido despachado en el vapor "Spreewald", con destino a Amberes, un cargamento de 1.250,000 kilogramos de zinc que, según se informa, es el cargamento mayor de minerales que se ha despachado del Callao en una sola remesa.

El zinc enviado ayer a Europa viene de los depósitos inmensamente ricos de la Cerro de Pasco Corporation, organizada el año pasado con la promesa de dar vida productiva por más de cien años a sus yacimientos de plata y cobre. — (U. P.)

La salud del honorable y distinguido ca llero don Ricardo Cabaña se encuentr enteramente restablecida

Uno de los hombres que gozan de mayor simpatía y popularidad en la República de Cuba es, sin duda alguna, el señor don Ricardo Cabaña. Un detalle que da idea de su indiscutible desinterés y buena fe, es que esa simpatía se encuentra más acentuada entre el elemento obrero, lo que prueba que no la ha ganado favoreciendo a los poderosos ni vendiendo sus méritos, sino únicamente por su importante y delicado puesto de Presidente del Partido Republicano. Sus conciudadanos, en reconocimiento de su excepcional inteligencia y habilidad y su incuestionable honradez e integridad, lo han colmado de honores y lo han elevado a Concejal y Secretario de la H. Cámara Municipal de La Habana, Cuba.

Cuando el señor don Ricardo Cabaña hace una declaración, todo el mundo la recibe con interés; pues bien sabido es que de su boca no emana sino la verdad. Leed atentos las palabras textuales que el señor Cabaña dice acerca del Tanlac, el remedio insuperable que ha restaurado la salud y felicidad de más personas que ningún otro:

"Durante 18 meses padecí de dolores de estómago y cabeza, gases, estreñimiento, mareos, insomnio, debilidad, decaimiento y pesadez después de las comidas. Por indicaciones de un pariente, compré Tanlac. Con el primer frasco experimenté una ligera mejoría, la cual se fué acentuando, y al llegar a tomar el tercer frasco casi me podía consider do; pero quise continuar has me tomé seis frascos. E quedé tan bien, que me p mentira hallarme tan perfe

Don RICARDO CABA

te.. Considero un deber r dar el Tanlac como una tración de gratitud y porque compasión para los que sufre este mal, y creo que debo ay les a conseguir la salud per

Habéis leído las palabras te les del señor don Ricardo Ca acerca del Tanlac. Si aún alguna duda en vuestra men bre el poder curativo del T para todos los males del estó leed los demás testimonios que recen periódicamente en la p sinceros arranques de gratitud centenares de hombres y mu cuya salud restauró el Tanlac.

A base de estractos flúid quina, genciana, cáscara sa barberi y pareyra brava.

¿COMENZARA HOY UNA SEMANA DE MAYOR RELIEVE HISTORICO EN LAS NEGOCIACIONES PLEBISCITARIAS?

HOY TERMINA EL PLAZO DE LAS APELACIONES. – EN BREVE LLEGARAN INFORMES A LA CANCILLERIA. – LA RENUNCIA DE DON ERNESTO BARROS JARPA.

En la tarde de ayer el Subsecretario de Relaciones Exteriores dió cuenta al Ministro de Relaciones Exteriores de las comunicaciones llegadas de Washington que tienen relación con las negociaciones que actualmente se realizan.

El Canciller Mathieu concurrirá hoy a su despacho

Después de varios días de enfermedad que lo han tenido postrado en cama, y si su salud se lo [illegible]te, el Ministro señor don Beltrán Mathieu concurrirá hoy a su despacho.

La renuncia de señor Barros Jarpa

La renuncia del señor Ernesto Barros Jarpa de su cargo de Asesor Jurídico del Ministerio de Relaciones Exteriores, cuyo texto publicó ayer "La Nación" produjo espectación en los círculos allegados al Gobierno y políticos.

Según se nos informó, la Cancillería no había tenido hasta esas horas conocimiento oficial de la renuncia del Asesor Jurídico del Ministerio de Relaciones Exteriores, imponiéndose solo de ella por la información dada por este diario.

En los círculos extra-oficiales se estimaba ayer que el Gobierno aceptaría la renuncia del señor Barras Jarpa.

Novedades de importancia extraordinaria

Se estima que en la semana que hoy se inicia se producirán novedades de extraordinaria importancia en las negociaciones.

El plazo para las apelaciones

Como se sabe, hoy se cumple el plazo para las apelaciones electorales. Por este motivo se cree que las Cancillerías chilena y peruana adoptarán en el curso de la presente semana temperamentos definitivos al respecto.

En espera de comunicaciones más definidas

En los círculos autorizados se nos informó, que hasta ahora no se tendría en el Gobierno conocimiento del resultado de las gestiones que el Secretario del Departamento de Estado, Mr. Kellogg, practica ante la Cancillería de Lima. Sin embargo, se esperarían para estos días comunicaciones de carácter más definido.

HOY VENCE EL PLAZO PARA LA PRESENTACION DE APELACIONES

ARICA, 30.—El período de diez días contemplado por la Ley de Registro y Elección, para la presentación de las apelaciones o reclamos provenientes del registro de los votantes, vence mañana Lunes, dejando la situación incierta, en espera de la reunión próxima de la Comisión Plebiscitaria, a la cual aún no se ha convocado. Pero se tiene entendido aún que los chilenos tienen intención de solicitar dicha reunión pronto, con el objeto de pedir que se fije la fecha de la elección.

Circula en ésta el rumor de que los norteamericanos estiman que las inscripciones son incompletas, y que los partes oficiales de las Juntas Inscriptoras eluden toda declaración oficial que indique la terminación de las inscripciones. Esta noticia da motivo a la creencia de que tanto los norteamericanos como los peruanos se opondrían a la fijación ahora de la fecha de elección.

En los círculos autorizados se comentaba hoy la aparente reanudación de actividad en las negociaciones diplomáticas para llegar a un arreglo directo.—(U. P.)

El Brigadier General Morrow visitó Arica

ARICA, 30.— Hoy el Brigadier general Morrow visitó Arica, celebrando una conferencia con el general Lassiter.

Los miembros de la Comisión de Límites han estado conferenciando particularmente en Tacna desde que llegó el representante chileno ante ella, seoñr Risopatrón. Posiblemente esta Comisión celebre una reunión extra-oficial el Lunes, fijando en seguida la fecha para las reuniones regulares. Se tiene entendido que dichas conversaciones han estado relacionadas con la solución de la controversia suscitada con motivo de las investigaciones propuestas por la Comisión, acerca del incidente de Challavientos, y que dió origen al retiro voluntario del señor Ernesto Greve, el antiguo [illegible]ro chileno de la Comisión, de las sesiones celebradas por ella a fines de Diciembre, antes de que se declarara en receso.—(U. P.)

Peruano herido a consecuencias de un incidente

ARICA, 30.— Manuel Espinosa Cuella, nativo peruano de Tacna, fué herido anoche en una calle de esa ciudad, y se dice que tiene fracturado el cráneo a consecuencias de un golpe que recibió, proveniente ya sea de una fuerte p drada o de un instrumento tundente. Espinosa permanec sin sent'do, creyendo los m en la tarde del Domingo, que dría morir.

Los peruanos dicen que Esp sa fué anteriormente expulsado Tacna, y que ahora último ha regresado, debido al plebiscito.

No pueden conocerse detalles incidente, pero se ha anunci que en él intervinieron varias sonas.— (U. P.)

CONSULTORIO
PARA
Perros, Gatos y Aves
Doctor L. Schmidt Herman, Veterinario especialista, Monjitas 780. Teléfono 3649.

Hora: 2 a 7 P. M.

Consulta	$ 5.00
Aves	3.00
Ambulancia, ida y vuelta	5.00
Grandes animales	8.00
Id. a domicilio	15.00

OPERACIONES EN GENERAL

Veterinarios y Practicantes

para la atención de animales mayores, a las haciendas y en la ciudad.

REMEDIOS

LABORATORIOS

DE OCASION
MUEBLES

Juegos de dormitorio, comedor, salón y salita de todos estilos.

Roperos, peinadores, veladores, aparadores, mesas, sillas de todas clases a precios reducidos.

Catres de bronce, catres de fierro con bronce, sommiers, colchones de lana y colchones de algodón higiénicos.

Planos de marcas alemanas a precios de ocasión.

Victrola Victor de mueble N.o XIV, caoba; Victrolas de varias marcas, también de ocasión.

Joyas con brillantes y perlas; artículos para regalos.

NO PIERDA ESTA OPORTUNIDAD

PRECIOS DE VERDADERA LIQUIDACION.
SAN DIEGO 460
FRENTE A LA PLAZA DE ALMAGRO
"EL AGUILA"

N.|o.

CINCUENTA AÑOS hace que los médicos recetan la
Leche de Magnesia de PHILLIPS
para la flatulencia, el ardor en la boca del estómago, los eructos agrios, la biliosidad y el estreñimiento. Incomparable para los niños y las personas delicadas. Lo más efectivo para proteger los dientes contra la acidez de la saliva. No reciba substitutos. Pida siempre PHILLIPS.

Leche de Magnesia. (M. R.) Base: Hidróxido de Magnesio.

... y para "Bébé" la
FOSFATINA FALIÈRES
Alimento incomparabl
DESDE LA EDAD DE 7-8 MESES Y DURANT EL DESARROLLO DE LOS NIÑOS.
FACILITA LA DENTICIÓN. FORTIFICA LOS
Util a los Ancianos y Convalecientes
Farmacias, Droguerías, Colmados
PARIS
6, Rue de la Tacherie

Base: Fosfato de cal.

OFREZCO

en arriendo, casas de setecientos a mil seiscientos pesos. También departamentos para Oficinas, Sociedades Comerciales, Seguros, Fotografía, Peluquería u otro negocio en lo más central de la ciudad. Entrega inmediata.

E. ROBUSTIANO VERA
HUERFANOS 1042

N|O.

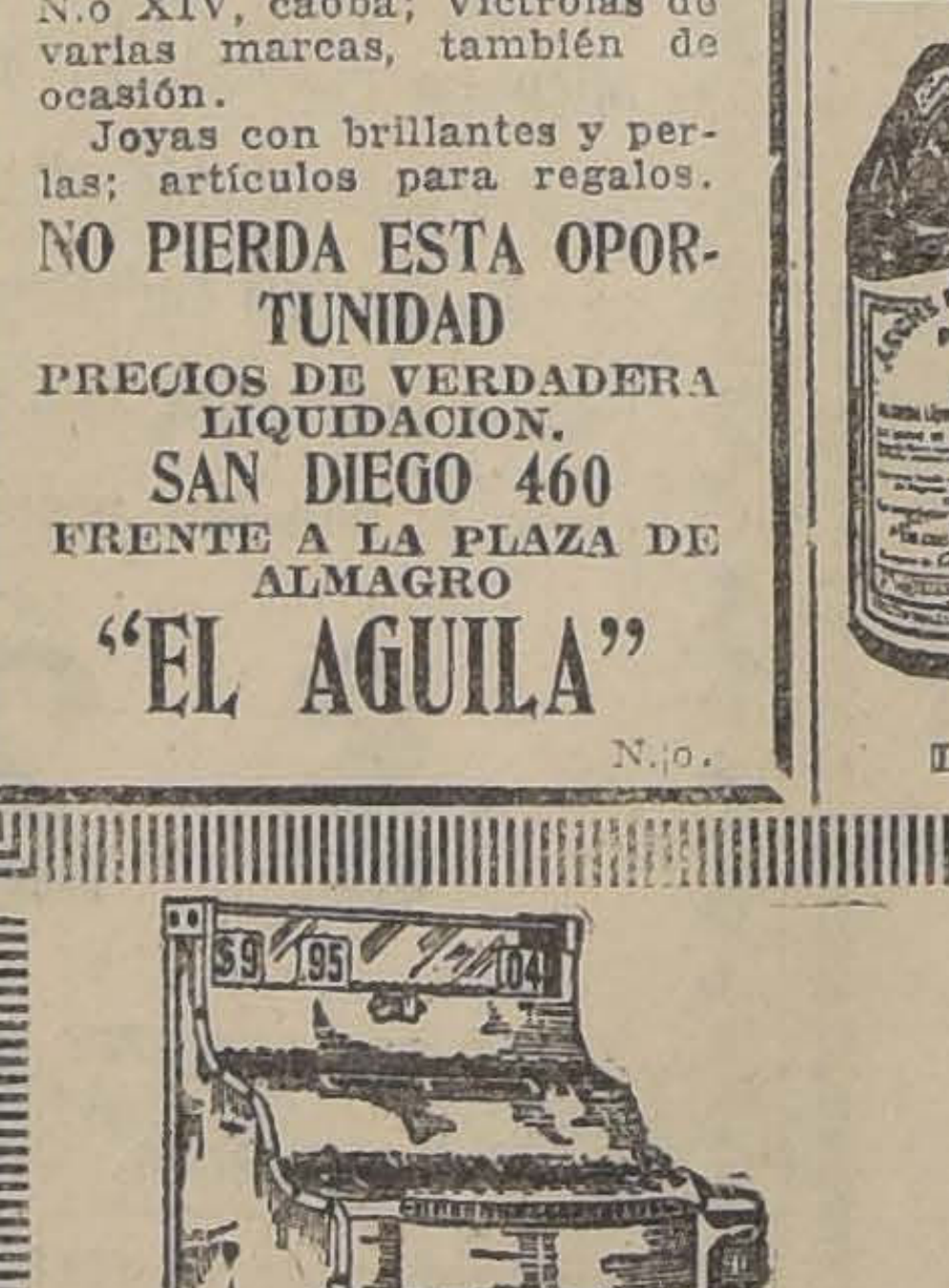

Caja Registradora "ST. LOUIS"

Moderna y de bajo precio.

CADA AÑO PENSARA UD. ¿QUE SE HICIERON MIS GANANCIAS? Y NO ENCONTRARA RESPUESTA ALGUNA.

Adopete usted la REGISTRADORA "ST. LOUIS" y evite desde hoy mismo, errores, olvidos y pérdidas por falta de honradez de algún empleado, u otra causa.

Usted no permitiría que alguien tomara el vuelto de sus bolsillos, ¿por qué entonces maneja su dinero en un simple cajón sin control alguno?...

CONSULTE NUESTRO SISTEMA, SIN COMPROMISO.

FOLSCH Y CIA. -:- AGUSTINAS 1074

31-M

Muy Importante

Qué es Jabón Flores de Pravía?

éste es el más puro y el más delicioso de todos los jabones del mundo, úselo usted siempre, pues su continuo uso le da a la piel un brillo y vigor y la

CREMA FLORES DE PRAVIA

es indispensable para embellecer el cutis y dejarlo aterciopelado. Señoritas y caballeros deben usar esta crema para masajes faciales y se verá muy pronto el rico resultado.

PARA UN
CUTIS DELICADO
DEBE USARSE
Jabon M.R.
BORAXOL

«No puede sostenerse que la Ley de Bancos haya obligado a éstos a aumentar en forma inconveniente el encaje»

DICE EL SUPERINTENDENTE DE BANCOS, DON JULIO PHILLIPPI, EN UN A EXPOSICION SOBRE EL ARTICULO 73 DE LA NUEVA LEY DE BANCOS

El Superintendente General de Bancos hace la siguiente exposición sobre el encaje de los Bancos:

I

"La Superintendencia de Bancos estima de interés dar a conocer al público los resultados de la aplicación del artículo 73 de la nueva Ley de Bancos, que obliga a estas instituciones a tener en caja un 20% de sus depósitos y obligaciones a la vista y un 8% de sus depósitos y obligaciones a plazo.

La nueva Ley de Bancos ha consignado en forma de precepto legal lo que antes era sólo una norma de prudencia para los Bancos, que algunos de éstos no observaban en la práctica, permitiendo que de este modo pudieran producirse para el Banco situaciones difíciles y peligrosas.

Con el objeto de dar cumplimiento a la ley, la Superintendencia distribuyó a los Bancos una circular indicando la forma en que debía calcularse el encaje con relación a los depósitos y a las demás obligaciones, junto con un modelo de formulario que los Bancos debían llenar con los datos pertinentes.

Todos los Bancos han presentado a la Superintendencia los cuadros de las semanas comprendidas entre el 29 de Marzo y el 10 de Abril, y de las transcurridas entre el 12 y el 24 de Abril, Como tienen que refundir en un cuadro general los datos de sus sucursales, distribuídas en todo el país, la Superintendencia les ha concedido un plazo de 15 días para la confección y envío de los cuadros.

La ley considera que son "a la vista" los depósitos y las obligaciones cuyo pago pueda ser requerido en un plazo menor de 30 días; y que son "a plazo" los depósitos y las obligaciones del Banco para con terceros cuyo pago no puede ser legalmente requerido en un plazo menor de 30 días.

En los estados pedidos a los Bancos figuran los siguientes rubros:

1.o Día del mes.
2.o Letras por pagar.
3.o Giros telegráficos.
4.o Depósitos a la vista.
5.o Vale-Vistas bancarios.
6.o Depósitos de Garantía y Judiciales, a la vista.
7.o Saldos al Haber en Cuentas Corrientes.
8.o Créditos que no pueden suspenderse sin previo aviso en su parte no utilizada.
9.o Total General de Obligaciones a la Vista.
10.o Encaje Legal del 20%.
11.o Depósitos a Plazo Fijo.
12.o Depósitos a Plazo indefinido.
13.o Depósitos en Caja de Ahorros.
14.o Depósitos para garantía con 30 días de aviso.
15.o Total general de Obligaciones a plazo.
16.o Encaje Legal del 8%.
17.o Total del encaje legal.
18.o Caja:
a) Depósitos en el Banco Central
b) Billetes y oro.
c) Plata y Níquel (Art. 73).
d) Total de la Caja.
19.o Día del mes.

Los Bancos han enviado estos formularios en la forma pedida por la Superintendencia, que permite controlar su encaje, y que le proporciona un cuadro general en que figuran día a día sus depósitos, las obligaciones que tienen para con el público y los fondos de que disponen.

II

Esta Superintendencia estima de mucho interés, para apreciar la situación de los Bancos y el mercado monetario del país, las cifras totales que arrojan estos cuadros, que hará publicar a medida que se preparen los resúmenes respectivos, sin perjuicio de hacer las demás publicaciones estadísticas ordenadas por la ley.

Los datos que se publican a continuación, corresponden al término medio de los depósitos y obligaciones que los Bancos comerciales han tenido con el público, durante los primeros dos grupos de d s semanas que siguieron a la entrada en vigencia de la nueva ley. La Superintendencia ha estimado más instructivo el dato relativo al término medio a que por día han ascendido los depósitos, obligaciones y caja, calculados para un período de dos semanas, que las cifras que corresponden a una fecha determinada, al último día del mes, por ejemplo, porque las cifras del término medio eliminan diferencias accidentales y reflejan mejor la regularidad de los fenómenos.

Las cifras que corresponden a las dos semanas transcurridas entre el 29 de Marzo y el 10 de Abril últimos son las que siguen:

Depósitos y obligaciones a la vista. . .	$ 533.155,470
Depósitos y obligaciones a plazo. . .	361.195,100
Encaje legal que corresponde a las sumas anteriores. . .	135.526,701
Caja de los Bancos	180.023,135
Excedente sobre el encaje legal. . . .	44 496,434

• •

Las cifras para las dos semanas transcurridas entre el 12 y el 24 de Abril son las siguientes:

Depósitos y obligaciones a la vista. .	$ 529.152,145
Depósitos y obligaciones a plazo. . .	372.562,238
Encaje legal que corresponde a las sumas anteriores. . .	135.635,408
Caja de los Bancos .	186.793,081
Excedente sobre el encaje legal. . . .	51.157,673

• •

Los datos relativos a la Caja Nacional de Ahorros y a la Caja de Ahorros de Santiago son los siguientes, y corresponden a las dos semanas transcurridas entre el 29 de Marzo y el 10 de Abril.

Depósitos y obligaciones a la vista. .	$ 180.271,000
Depósitos y obligaciones a plazo. . .	157.133,500
Encaje legal que corresponde a las sumas anteriores. .	48.624,880
Total de caja de ambas instituciones. .	50.211,663
Excedente sobre el encaje legal. . . .	1.586.783

Las cifras para las dos semanas transcurridas entre en 12 y el 24 de Abril son las siguientes:

Depósitos y obligaciones a la vista. .	$ 182.148,250
Depósitos y obligaciones a plazo. .	156.533,417
Encaje legal que corresponde a las sumas anteriores. ..	48.952,323
Total de caja de ambas instituciones .	54.359,478
Excedente sobre el encaje legal. . . .	5.407,155

Las cifras anteriores no se han agregado a las de los Bancos comerciales, porque estas cajas han sido colocadas en una situación especial por el decreto-ley N.o 763 de 17 de Diciembre de 1925, que las faculta para cumplir las obligaciones que impone el artículo 73 manteniendo la proporción de dinero fijada en él en caja o en depósito en el Banco Central o en cualquiera de los Bancos comerciales accionistas de éste. Los Bancos comerciales en que las Cajas de Ahorro tienen sus depósitos, están, por su parte, obligados a mantener su encaje con relación a los mismos.

• •

Han sido muy pocos los Bancos que no alcanzaron a reunir el encaje exigido por la ley, a pesar de que, como es sabido, pueden recurrir al Banco Central de Chile redescontando letras de su cartera por la cantidad necesaria. La falta de caja de los Bancos en referencia subía a $ 1.884,573 como término medio durante la primera quincena, cifra que se redujo en la segunda quincena a $ 403,725.

III

Según resulta de los cuadros anteriores los Bancos tenían en caja durante las dos semanas transcurridas entre el 29 de Marzo y el 10 de Abril, como término medio, por día, un excedente de $ 45.046,939. Para las semanas transcurridas entre el 12 y el 24 de Abril el excedente ascendió por día a la cantidad de $ 51.157,673.

Y es necesario advertir que sólo se ha estimado como encaje lo que el artículo 73 de la Ley General de Bancos refine como tal, a saber, las monedas de oro, plata y nickel y los billetes existentes en caja, así como los depósitos en el Banco Central. Los documentos contra otros Bancos que formaban también parte de la existencia de caja, como ser cheques, letras y vales bancarios, no pueden ser estimados como encaje según la nueva ley.

Al establecer para los efectos del encaje el monto de las obligaciones que el Banco tiene con el público, no se han tomado en cuenta los créditos concedidos por los Bancos en cuenta corriente, en los casos en que según los respectivos contratos, el Banco puede suspenderlos en cualquier momento. No hay, pues, razón alguna en atribuir al encaje exigido por la nueva Ley de Bancos el aumento de interés que algunas instituciones están cobrando por los créditos que han concedido en cuentas corrientes.

• •

Como se ha expresado, la Ley General de Bancos distingue entre obligaciones a la vista y a plazo, para exigir según esto un 20% o un 8% de encaje. Es instructivo conocer el encaje efectivo que resulta tomando en cuenta las obligaciones de una y otra clase. Ahora bien, por las cifras que anteceden se ve que sobre un total general de obligaciones a la vista y a plazo, sumadas indistintamente, y que ascienden a $ 894.350,570, los Bancos mantenían una existencia de caja de $ 180.023,135 o sea el 20,12%, mientras que sobre la base del encaje legal exigido por la ley de 20% y 8% respectivamente, sólo necesitaban tener una caja de $ 135.526,701 o sea el 15,15% del total.

En igual forma existían en la segunda quincena obligaciones totales de $ 901.714,383, con una existencia de caja de $ 186.793,081 o sea 20,7%, mientras que el encaje legal sólo era de $ 135.635.408 o sea el 15,04% del total.

A la vista de las cifras anteriores no puede sostenerse que la Ley General de Bancos haya obligado a éstos a aumentar en una forma inconveniente el encaje, y que pudiera atribuirse a la disposición citada la restricción de los créditos y las dificultades que a consecuencia de la crisis, cuyas causas no es del caso examinar aquí, están sufriendo las industrias y el comercio.

Cien caballos chilenos serán embarcados hoy al Perú

Desde hace algún tiempo a esta parte, numerosos agentes comerciales están ofreciendo subidos precios por los caballos que Chile debiera tener para el servicio del Ejército. Esos caballos se compran en este país y son llevados al Perú y Bolivia, etc.

Sobre esta importante materia se han preocupado especialmente "La Nación" y los diarios de Valparaíso, haciendo ver la necesidad que existe de evitar que salgan del país esos elementos que son indispensables.

Otros países como los que hemos señalado se han interesado sobremanera por los caballos chilenos, que siempre han demostrado poseer aptitudes especiales para prestar sus servicios en los Ejércitos. Esas aptitudes son, entre otras, buena salud, resistencia y valentía.

Pues bien, la exportación de caballos de Chile ha ido en aumento desde hace algún tiempo a esta parte, hasta el extremo que en la agricultura existe una verdadera crisis caballar.

HOY SALDRAN CIEN CABALLOS AL PERU

Buscando informaciones respecto de esta importante materia, hemos podido establecer que actualmente se encontraba en Melipilla un número de cien caballos seleccionados de las haciendas de la Zona Central y Sur del país.

Esos caballos saldrán en el día de hoy de Melipilla, para ser embarcados por el puerto de San Antonio, en dirección a Colombia.

En esta forma, resulta que en Chile se están escogiendo caballos que van a prestar sus servicios en el Ejército del Perú.

LA CONCENTRACION DE MELIPILLA

Hemos sido informados de que en un fundo de Melipilla habían anoche cien caballos que saldrán del país en dirección al extranjero.

Como hemos dicho, estos animales, que han sido seleccionados cuidadosamente, saldrán de Chile hoy, por el puerto de San Antonio.

LA CAMPAÑA DE LA PRENSA

En líneas anteriores decimos que nuestro diario y la prensa de Valparaíso se había preocupado largamente sobre esta materia. En efecto, en ediciones pasadas, decía uno de nuestros redactores, refiriéndose a que nuestra raza caballar necesita ayuda, lo siguiente:

"Chile ha tenido fama por sus buenos caballos, aquellos sobrios animalitos que en pocas horas, soportando pesos superiores a todo cálculo, atravesaban llanuras, cerros, montañas espesas, sin mostrar fatigas; en esos mismos animalitos, nuestros antepasados conquistaron glorias para la República".

Y ahora esos mismos caballos, es decir, lo mejor con que cuenta nuestra raza caballar, va a salir al extranjero.

EL VALOR DE LOS CABALLOS

Los agentes encargados de adquirir los caballos que son enviados al Perú, pagan subidos precios. Se ha visto el caso de animales que valen $ 400 y que son comprados en $ 1,000.

Esto puede dar una idea acerca del interés que existe por adquirir nuestros productos caballares.

EDUCACION

MENSAJE DE LOS MAESTROS CHILENOS A SUS COLEGAS DE PANAMA

TEXTO DE LA COMUNICACION ENVIADA POR LA ASOCIACION GENERAL DE PROFESORES

Como informamos en nuestra edición de ayer, la Asociación General de Profesores hizo entrega al Ministro de Panamá en Chile, de un mensaje.

El texto de dicho documento es el siguiente:

"Camaradas panameños:

La inquietud social que hemos vivido en los últimos tiempos los maestros chilenos y la incomprensión de que aun seguimos siendo víctimas, nos han impedido empinarnos sobre nuestros afanes, para estrecharos las manos fraternales. Pero este silencio nuestro desde que recibimos vuestro mensaje y vuestras insignias institucionales, no debéis interpretarlos como un desinterés frente al porvenir de los maestros sudamericanos. El espíritu de vosotros ha estado siempre vibrando en nuestros empujes, gracias a la inteligente labor del señor Ministro don José Lefevre, en quien nosotros hemos visto un amigo antes que un diplomático, un hombre nuevo antes que un político.

La expectación de la vida social, el desentrañamiento de la historia, la intensa labor de gremio que hemos hecho, las reflexiones empíricas y filosóficas de la vida, nos han indicado desde hace años que nuestra misión no es sólo el trabajo reducido de la escuela actual. Nuestra palabra y nuestra mirada deben alargarse en el panorama social y llegar hasta los humildes, los preteridos, los explotados y las víctimas de todo orden. De estas concepciones ha arrancado la línea vigorosa y decidida de nuestra actitud. Por eso es por lo que nos habéis visto figurar siempre en los movimientos sociales al lado de nuestros hermanos trabajadores, quienes como nosotros son víctimas del aplastamiento de los regímenes capitalistas que gobiernan a los países. De ahí según podréis deducir, deriva también la antipatía que nos brindan los apoltronados y satisfechos con el presente estado de cosas.

Las injusticias, los fracasos y las perversiones, han hecho virar nuestro pensamiento hacia la concepción de una nueva organización social, más humana, más fraternaria. El espíritu de competencia que mueve a los hombres, el instinto luchador y de desquite, aguzados por la falsa educación, han ido llevando a la humanidad el horizonte de los desastres. Donde quiera que se examine, en Panamá o en Santiago, en Colón como en Valparaíso o cualquier otro pueblo de la tierra, se observará la miseria, la explotación, el látigo y la mano mendicante. Hay en esto siquiera un rasgo piadoso? ¿Puede sostenerse que hay en esto justicia? No es el hombre susceptible de mejorar sus fuerzas espirituales, de empujarlas hacia la cooperación, la fraternidad y el amor? Los que hemos entrado en el jardín de la infancia, que sabemos la riqueza del alma humana; los que nos hemos maravillado ante la gama psicológica, tenemos que llegar a concebir un perfeccionamiento de los hombres, tenemos que columbrar una nueva disposición de la sociedad. Toda forma constitucional dura mientras el dinamismo de la vida cabe en aquella, y cuando la institución— que es esencialmente estática— quiere sujetar y sofocar el empuje vital, se produce el crujimiento y la ruptura violenta. Esto es lo que parece acontecer en el presente. Regímenes arcaicos, ni siquiera remosados o encauzados hacia el presente, pretenden someter a sus trabas las nuevas modalidades, el nuevo espíritu, las nuevas concepciones sociales y humanas. Faena de videncia es la de mostrar horizontes despejados, la de proponer nuevos andamiajes de construcción. He ahí también nuestra preocupación. El maestro es no solo el apostol que des etaoin shrdl mino de la niñez es también el misionero que lanza hacia el porvenir su palabra de construcción.

Veis, pues, camaradas panameños, cuán hondo es nuestro cauce de fraternización. Por eso es que somos sostenedores como algo inmediato— de la mancomunidad de ideales y acción de los profesores latino-americanos. Por eso nuestras dos últimas convenciones anuales de todo el magisterio organizado de Chile, han acordado celebrar una Convención Latino-Americana para concretar, para fundir, para aunar nuestras intenciones, nuestros propósitos y procedimientos.

Sobre este hecho nos hemos dirigido también a otros países y creemos que el próximo año podremos celebrar la Convención Latino-Americana, una vez que nos pongamos de acuerdo la mayoría de los países concurrentes.

Antes de finalizar este mensaje que os enviamos por manos del amigo comprensivo, señor Lefevre afirmaremos una palabra de aprecio para vuestro Ministro a quien debemos no solamente sus distinciones, sino también el hecho de haber sentido por su conducto vuestro calor de hermanos cerca de nuestros ideales.

Extended nuestro saludo fraternal a todos los compañeros profesores y profesoras organizados de ese país, al mismo tiempo que hacemos votos por el mayor acercamiento de las fuerzas manuales y espirituales de todo el mundo, para apuntar la intención hacia el futuro.

Fraternalmente. — **Luis Gómez Catalán**, Presidente. — **Rubén O'Quighton**, secretario.

BOY-SCOUTS

S. E. REVISTO AYER DOS MIL SCOUTS EN EL PARQUE COUSIÑO

LA INVESTIDURA DE LAS BRIGADAS DE GIRL GUIDES "PRESIDENTE ALESSANDRI" Y DE SCOUTS "LUIS CRUZ MARTINEZ" Y "MARMADUQUE GROVE"

Con todo lucimiento se verificó en la mañana de ayer la presentación scoutiva que había organizado el Directorio Provincial de los Boy Scouts de Santiago en el Parque Cousiño, con motivo de la investidura de nuevas Brigadas.

Un numeroso público presenció la reunión desde las tribunas y aplaudió con entusiasmo las diversas demostraciones de las guirl guides y scouts.

SE INICIA LA REUNION

A las 10.30 A. M., el Comisionado Provincial, señor Fernando Hille, disponía el orden de las diferentes brigadas y daba las instrucciones del caso para la ceremonia que se iba a realizar momentos más tarde.

LLEGA EL PRESIDENTE DE LA REPUBLICA

A las 11 de la mañana, un toque de clarín anunció la llegada de S. E. el Presidente de la República, señor Emiliano Figueroa Larraín, quien venía acompañado del coronel señor Víctor Figueroa y el secretario de la Presidencia, señor ba también el Ministro de la Gue- Valenzuela.

Poco momentos después llegarra, señor Carlos Ibáñez, acompañado de su familia; el senador señor Schürman y su familia y diversas otras personalidades que tomaron colocación en la parte baja de las tribunas.

LA INVESTIDURA DE NUEVAS BRIGADAS

Esta parte del programa alcanzó brillante relieve. Las Brigadas Luis Cruz Martínez, Marmaduque Grove y la de girls guides Presidente Alessandri, se presentaron ante las autoridades scoutivas. El Comisionado Provincial en breve improvisación les explicó el decálogo scoutivo que los reclutas juraron conocer y practicar. Después cada jefe de brigada avanzó y [illegible] las prácticas el Comisionado los reconoció como tales.

Una vez terminada esta ceremonia los scouts lanzaron algunos vivas al Primer Mandatario y a sus jefes.

El Presidente de la República felicitó especialmente al señor Alberto Parodi, presidente de la brigada Luis Cruz Martínez, de reciente formación y que se presentó al acto de hoy con 100 scouts correctamente uniformados y que dirigió en forma muy encomiástica el comandante señor Ivar Merino. También fué felicitada la comandante de la Brigada de Girls Presidente Alessandri, señorita Blanca Vidal y el señor Jefe de la Brigada Marmaduque Grove.

EL JURAMENTO DE LA BANDERA

Después de un discurso patriótico del coronel señor Víctor Figueroa, los diversas brigadas juraron a la bandera, acto que impresionó al público asistente y que se desarrolló en forma muy correcta.

HABLA UN REPRESENTANTE DEL DIRECTORIO PROVINCIAL

A nombre de este organismo habló el señor Amador Alcayaga, Rector del Internado Barros Arana y miembro de la Asociación de los Boy Scouts de Chile.

Empezó por estimular el sentimiento patriótico. Declaró que había necesidad de afrontar francamente el problema del acratismo, haciendo ver a los niños que no hay felicidad ni progreso posible sin la organización familiar y sin la entidad moral que se llama patria. Pero el amor a la patria — agregó — hay que manifestarlo con una serie de actos y sacrificios que deben hacerse en cada momento. Porque a la patria se la ama honrándola y sirviéndola, honra y sirve a su patria el hombre que en cada momento de su vida cumple con los deberes que le impone su conciencia o la vida social.

Dirigiéndose a los niños les manifestó: "Vosotros, como niños, siendo buenos hijos, buenos estudiantes, buenos camaradas; siendo abnegados, fuertes, veraces y generosos, honraréis y serviréis a vuestra patria y a la noble institución a que pertenecéis y cuyos mandamientos habéis jurado respetar y que os dan las normas morales y las orientaciones presisas que necesitáis para transformaros en ciudadanos útiles y progresistas.

Dirigiéndose al Presidente de la República, Ministro de Guerra y otras personalidades les manifestó: "que ellos como buenos ciudadanos y como buenos patriotas, al honrar con su presencia esta reunión manifestaban tener clara comprensión de las finalidades de la institución scoutiva.'.

Terminó su brillante alocución el señor Alcayaga, con un hermoso pensamiento de un gran filósofo que al dirigirse a la juventud de su patria les dijo: "Dichosa sobre toda ponderación la República que cuenta con juventud instruída y virtuosa, porque de ella depende el firme apoyo de las saludables instituciones y será su antemural y su guarda; porque esta juventud es la llave del porvenir y la esperanza y la corona del Estado".

El Presidente de la República, al término del discurso del señor Alcayaga lo abrazó y lo felicitó con entusiasmo por la brillante pieza oratoria y de tan grande alcance moral que había tenido oportunidad de oirle. Iguales felicitaciones recibió de todas las personas que ocupaban la tribuna de honor.

ENTREGA DE ALGUNAS RECOMPENSAS ...

El Directorio General había acordado la entrega de una medalla al scout Marcial Villagra por un acto heroico ejecutado con riesgo de su vida. Esta medalla le fué entregada por el Presidente de la República.

La Medalla Swastika, la más alta recompensa concedida a los dirigentes scoutivos, les fué también entregada al coronel señor Víctor Figueroa y al Comisionado Provincial, señor Fernando Hille.

EL DESFILE DE HONOR

Se puso término a la reunión con el desfile de honor de todas las brigadas ante el Presidente de la República y autoridades scoutivas, lo que dió oportunidad para apreciar el grado de progreso de cada una de estas brigadas.

El Presidente de la República, al despedirse, felicitó muy especialmente al señor Guillermo Doren, Erasmo Vergara M., Fernando Hille y otros dirigentes por el buen pie en que se encontraba la institución.

En suma, la reunión de ayer puso de evidencia los progresos que ha alcanzado esta actividad en nuestra capital.

Un conscripto del Regimiento "Lautaro", se suicidó anoche

Anoche tuvo conocimiento la 6.a Comisaría del suicidio del conscripto del Regimiento "Lautaro", Luis Castro Valdivia, de veintidós años de edad y domiciliado en Los Valdeses 684.

En efecto se encontraba en su domicilio el conscripto Castro Valdivia cuando se disparó un tiro de pistola en la sien derecha y fué llevado a la Asistencia Pública en gravísimo estado, donde falleció momentos más tarde.

Se ignoran los móviles que tuvo para tomar esta trágica determinación.

CIGARRILLOS CABECEADOS
ORO
M R
PAPEL MAIZ
CORRIENTES 20 cts
ESPECIALES 40 cts

PUERTAS
VENTANAS
Galerías y Persianas, se hacen de medida y hay listas para entrega inmediata. Ofreco la
Barraca y Fábrica
"La República"
Domeyko 2354—Tel. 182 Parque
DESPACHO A PROVINCIAS

UN CICLO DE DISERTACIONES DARA EL CONFERENCISTA MEXICANO

SEÑOR ROBERTO TELLEZ GIRON QUE REGRESO ANOCHE DE UNA GIRA AL SUR DEL PAIS

Después de una gira por las provincias australes, ayer regresó a la capital el conferencista mejicano señor Roberto Tellez Girón, que ha dado en diversas ciudades conferencias sobre los problemas sociales y educacionales de Méjico.

Anoche recibimos la visita del señor Tellez Girón, quien se manifestó complacido de la acogida que se le había dispensado en el Sur, donde dió numerosas conferencias con todo éxito.

El conferencista mejicano señor Tellez Girón nos manifestó que dará en Santiago varias conferencias en los centros que soliciteran su concurso. La primera del ciclo que dará en la capital tendrá lugar en el curso de la semana en el local de la Confederación Ferroviaria de Chile.

Oportunamente daremos a conocer el día en que tendrá lugar esta interesante conferencia.

EL DIRECTORIO DE LA SOC. DE PROFESORES DE INSTRUCCION PRIMARIA

DON PEDRO A. ALARCON FUE REELEGIDO PRESIDENTE EN LA ASAMBLEA DE AYER

En la mañana de ayer se reunieron en asamblea general los miembros de la Sociedad de Profesores de Instrucción Primaria, con el objeto de elegir la mesa directiva para el presente año y al mismo tiempo escuchar la exposición del presidente, señor Pedro A. Alarcón.

El señor presidente expuso en todos su detalles la obra realizada en el año de 1925 y dejó constancia de la cooperación que había recibido el directorio para el mejor desempeño de sus funciones.

Usaron de la palabra varios asambleístas, que tuvieron frases de elogio para la mesa directiva y en especial para el presidente.

A continuación, la asamblea procedió a la votación para elegir la nueva mesa directiva y llenar las vacantes de directores que cumplían el período legal.

Realizado el escrutinio, resultó reelegido el mismo directorio que preside el señor don Pedro A. Alarcón. Todos los asistentes felicitaron al señor Alarcón y demás miembros de la mesa, reiterándole en todo momento la adhesión.

Noticias breves; pero importantes

LA ASOCIACION CENTRAL de Autobuses Ford cita a sesión en el carácter de urgencia para el Miércoles, a las 9.30 P. M., a fin de tratar numerosos asuntos. Figura en la tabla la cuenta que dará el vice-presidente, señor García, sobre la aceptación por la Junta de Vecinos del pliego de peticiones del Rodado; modos de impedir la intromisión de coches de cambio en las líneas Ford, y creación de un nuevo recorrido. Se nos encarga pedir la puntualidad en la hora por esperarse solamente 15 minutos.

LISTA DE TELEGRAMAS sobrantes en las oficinas del Telégrafo Comercial: Oficina Central: Haynanco y Cía., Sifri, Guillermo Gaete, Teniente Ramírez.— Suc. Catedral: Víctor Rosas.— Suc. Independencia: Petronila Leiva.—Suc. San Diego: Elena de Valdés, Víctor Bohmer.

ESTA TARDE HABRA CONferencia pública en el local de la Orden de la Estrella de Oriente, Bandera 575.

EL DIRECTORIO DEL SINdicato Médico de Santiago se reune esta noche, en Merced 565, a la hora de costumbre.

Los arrendatarios eligieron ayer sus representantes

ANTE LOS TRIBUNALES DE LA VIVIENDA

Durante el día de ayer se llevó a cabo la elección de los representantes de los arrendatarios en los tribunales de la vivienda.

El acto, que duró desde las 10 A. M. hasta las 4 P. M., transcurrió en forma ordenada, sin que diera origen a incidentes desagradables.

Según los datos oficiales que se nos proporcionaron en las comisarías respectivas, los candidatos que alcanzaron el triunfo fueron los señores: Julio Moya Morales, en la 4.a Comisaría; Roberto Pinto, en la 7.a Comisaría; Fernando Jaiva, en la 6.a Comisaría, y Teodoro Araneda, en la 9.a Comisaría.

Las juntas electoras se constituyeron en conformidad a las disposiciones dictadas para este objeto y funcionaron correctamente.

Ajedrez

LA ESCALERA. — PROBLEMA 3

El problema publicado ayer es Mate en dos en vez de Mate en tres.

FABRICACION
DE CAJONES
Y JABAS PARA FRUTAS
Tenemos para entrega inmedIata Cajones Vineros y Litreros.
"LA REPUBLICA"
BARRACA Y FABRICA
DOMEYKO 2354.—TELEFONO 186, PARQUE

ALMACENES EN CALLE ESTADO
SE ARRIENDAN
TRATAR: SOC. PASAJE MATTE, NUEVA YORK 81

LA PRIMERA ASAMBLEA PUBLICA DE AYER AUSPICIADA POR LA UECH

SE REALIZO EN EL TEATRO ALHAMBRA DONDE SE DENUNCIARON VIOLACIONES DE LA LEY DE EMPLEADOS PARTICULARES

La Unión de Empleados de Chile celebró ayer en el Teatro Alhambra, la primera asamblea pública destinada a solicitar el cumplimiento de la Ley de Empleados y de denunciar a los empleadores que no la respetan.

El representante legal señor Luis Quiroga, inauguró la asamblea con un enérgico discurso donde manifestó que la Uech estaba inspirada en el bien general de los empleados y obtener el cumplimiento de la ley por parte de los empleadores.

A continuación usó de la palabra el secretario general, señor José Vera, que dió a conocer a la asamblea los antecedentes del caso para probar cómo se está burlando la ley en varias casas comerciales de la capital.

Finalmente habló el diputado asalariado señor Alzamora Ríos, quien dijo que la ley se había venido reformando poco a poco hasta convertirla en el arma más poderosa de los capitalistas para la defensa de sus intereses. Abundó el señor Alzamora en consideraciones para probar lo que decía y fué objeto en diversos pasajes y al final de su discurso, de grandes aplausos.

LA EJECUCION DE LOS PLANOS PARA EL BANCO CENTRAL DE CHILE

PRODUCE UN CONFLICTO ENTRE LOS ARQUITECTOS DE LA ASOCIACION Y EL CONSEJO DEL BANCO

Los miembros de la Asociación de Arquitectos han solicitado del presidente de la institución, señor Fernando Valdivieso Barros, que convoque a una reunión especial con el objeto de considerar la situación creada a los asociados frente a la ejecución de los planos para la construcción del edificio del Banco Central de Chile, en el local de la institución.

Esta reunión se realizará el Miércoles próximo, a las 6.30 P. M.

El Consejo del Banco llamó a concurso para la ejecución de estos planos y solamente indicó a tres arquitectos de Santiago, rechazando el ofrecimiento desinteresado de otros.

Con este motivo los miembros de la Asociación de Arquitectos presentarán a la consideración de la asamblea los siguientes puntos:

1. Enviar el Consejo del Banco Central una nota manifestándole la conveniencia del concurso público, en salas de exposición de la misma naturaleza, ofreciéndose la Asociación para estudiar las bases y dar a entender la necesidad de nombrar un jurado competente.
2. Enviar una nota al señor Ministro de Hacienda, para que insista ante el Consejo del Banco Central, organismo de su dependencia, en el mismo sentido del número 1.
3. Agradecer al señor Alberto Mackenna Subercaseaux, por las declaraciones que ha hecho en la prensa, en su carácter de presidente del Consejo de Bellas Artes, y en que seadhiere a nuestra causa; rogándole al mismo tiempo lleve este asunto al Consejo que preside. En él podría conseguir el envío de dos notas, que reflejen la manera de pensar, que el señor Mackenna ya ha expresado, y que dirigidas al Consejo del Banco y al señor Ministro de Hacienda, apoyarán nuestra campaña en forma muy apreciable, por el reconocido prestigio de que goza el Consejo de Bellas Artes.
4. Acordar el nombramiento de una comisión que se acerque a uno de los diarios de la capital, pidiendo a su dirección nos apoye en el fin que perseguimos.
5. Dar a esta campaña un carácter lo más amplio posible, publicando todos los acuerdos y notas por la prensa.

Junta de Vecinos de la 5.a Comuna

A iniciativa del presidente de la Junta de Vecinos de la 5.a comuna, don Aníbal Osorio V., se efectuará mañana Martes 1.o de Junio, a las 8.30 P. M., en el Club Social Independencia 861, la tercera comida charla destinada a estrechar los vínculos de amistad entre los propietarios y vecinos en pro de los adelantos locales, de la quinta y sexta comunas.

Las adhesiones se recibirán hasta las 4 de la tarde de mañana en el mismo Club.

Fatal Para los Microbios inofensivo para las personas
He ahí la maravillosa cualidad de Zonite. Este potente antiséptico y germicida es cuarenta veces más fuerte que el peróxido de hidrógeno y, sin embargo, es enteramente inofensivo en cuanto a los tejidos del cuerpo humano. Con Zonite todo envenenamiento casual queda eliminado. Uselo para cualquier raspadura de la piel. Zonite no solo evita la propagación de todo germen infeccioso, sino que los *destruye* irremisiblemente.
Zonite
El antiséptico no venenoso
A los médicos: La Solución de Dakin NaOCl ha podido al fin concentrarse y hacerse accesible a todos con el nombre de Zonite.
Depositario: O. C. Wenbourne, Huérfanos 761, oficina 12.

NECESITO VENDEDOR DE PLAZA PARA CASIMIRES
Tiene que conocer a fondo la clientela en este ramo.
Dirigirse indicando referencias:
CASILLA 258
31-M

Los servicios de la Protectora de la Infancia durante 1925

FUNCIONARON CON LAS NATURALES RESTRICCIONES IMPUESTAS POR LA ESCASEZ DE RECURSOS. —LA MORTALIDAD ENTRE LOS NIÑOS ASISTIDOS SE REDUJO AL MINIMUM.— LA OBRA DE SOR MARIA DE JESUS LETELIER, DURANTE LOS DIEZ AÑOS QUE DIRIGIO LA SOCIEDAD

TEXTO DE LA MEMORIA ANUAL PRESENTADA POR EL DIRECTORIO DE LA PROTECTORA DE LA INFANCIA

El número de niños que había en la casa el primero de Enero de 1925 era de 539 hombres y 479 mujeres; en total 1,018.

Ingresaron a la casa durante el año, 134 hombres y 115 mujeres; en total 249 y salieron 194 hombres y 176 mujeres; en total 370. Falleció un niño.

El número de niños asistidos en el año fué pues de 673 hombres y 594 mujeres; en total 1,267 niños.

El 31 de Diciembre último había en la casa 478 hombres y 418 mujeres; en total 896.

La mortalidad que en el año anterior se había elevado a 9, cifra muy superior a la media de los años precedentes, se redujo a un niño, lo que constituye una nota de verdadera excepción y que pone de manifiesto la forma extraordinaria en que la Comunidad Religiosa y la asistencia médica desempeñan su cometido.

La administración tiene que lamentar que la considerable reducción sufrida en el producto de la colecta que bajó en el año 1925 de 152.835 pesos alcanzados en 1924 a 97,592,65, así como la disminución de las limosnas, a la vez que la fuerte elevación alcanzada en algunos artículos alimenticios, la haya obligado a reducir de 1,018 a 896 el número de niños que mantiene en la casa y llama con alarma la atención a esta circunstancia pues si el Directorio no lograra en la próxima colecta superar la cifra anterior, se vería forzada a producir una nueva reducción al mínimo de los niños que sostiene.

ENFERMERIA Y SERVICIO MEDICO

El movimiento de enfermería ha sido el siguiente:

Diagnósticos	Hombres	Mujeres	Totales	Fallecidos
Grippe	151	90	241	
Contusiones	20	10	30	
Ganglios	10	—	10	
Bronquitis	39	10	49	
Gastritis	19	40	59	
Neumonia	18	11	29	1
Parotiditis	70	43	113	
Infección intestin.	4	10	14	
Estomatitis	9	8	17	
Sarna	3	4	7	
Impetigo	6	8	14	
Urticaria	9	—	9	
Coqueluche	7	27	34	
Congestión pulm.	9	10	19	
Colitis	7	3	10	
Difteria	3	5	8	
Edmia de la cara	8	—	8	
Varicela	6	7	13	
Rubiola	1	—	1	
Tenia	1	—	1	
Paratifus	—	4	4	
Amigdalitis	—	4	4	
Meningitis	—	1	1	
Apendicitis	—	1	1	
	406	290	696	1

Este servicio ha estado a cargo del doctor Gilberto Infante y de los doctores Concha y Symon y ningún testimonio mejor puede ofrecer del celo gastado por ellos que el cuadro anterior.

La Administración deja constancia de los agradecimientos que la Protectora debe a los médicos nombrados así como a los doctores señores Emilio Aldunate, Alejandro del Río, Arturo Atria y Carlos Ibar que con frecuencia y siempre que se les ha llamado, han prestado sus servicios a la casa.

CLINICA DENTAL

La clínica Arturo Sierra ha continuado funcionando diariamente bajo la dirección de la señorita Ana Tietz, la que se desempeña a entera satisfacción de la Administración. Tuvo el movimiento siguiente:

CLINICA DENTAL

Obturaciones de amalgama	130
Obturaciones de porcelana sintética	82
Obturaciones de cemento	45
Extracciones	997

SECCION DE TRANSITO PETRONILA SALAMANCA

En memorias anteriores ha expresado la conveniencia de ensanchar los servicios de esta sección cuyo objeto es atender a los niños durante el tiempo en que sus madres están hospitalizadas, así como en los momentos en que quedan los niños abandonados por accidente o fallecimiento de la madre.

Desgraciadamente esta sección no funciona con la regularidad que sería de desear, porque ocurre, con frecuencia, que los niños ingresados no siempre son retirados cuando desaparece la causa de su incorporación, no obstante que se procura tener frecuentes noticias del estado de la madre durante su hospitalización, a fin de devolver el niño o niños en su oportunidad. Esto produce cierta estagnación que limita la capacidad de esta sección para atender a todas las solicitudes que se presentan.

El Directorio y la Administración se proponen adoptar medidas de mayor control que permita concretar los servicios de esta sección a su exclusivo objeto mediante la visita de las señoras directoras y organización de un servicio social y de control, acuerdos que procurará con las otras Administraciones de los establecimientos de asistencia médica.

Cursos domésticos. — Es sensible que la capacidad de los talleres no permita dar a esta sección todo el desarrollo que sería de desear y que procuraría a la vez que beneficios educacionales, utilidad comercial para los talleres y por lo tanto para las niñas que trabajan en ellos.

Se continúa recibiendo órdenes del público para confecciones de ropas, bordados, tejidos, etc., los cuales se ejecutan a precios fuera de competencia ya que solamente se procura obtener un pequeño beneficio para las alumnas.

Es conveniente recordar que las niñas que siguen estos cursos se ejercitan a la vez en otras tareas como la atención de niños menores, trabajo de la panadería, cocina lavandería, etc., hasta llegar, aquellas cuyas aptitudes lo permiten, hasta practicar en la enfermería, de manera que alcanzada la edad de los 16 o 17 años se encuentran habilitadas para toda clase de desempeños domésticos.

Es útil tener esto presente, pues con frecuencia se necesita en la vida de familia de empleadas que llenen requisitos tan especiales como los alcanzados en lo scursos domésticos y es evidente que en ninguna parte encontrarán personas que por su educación y formación moral puedan llenar tan cumplidamente ese objeto.

El Directorio de la Sociedad se propone prestar la atención especial que requiere esta sección, que por salir en cierto modo del objeto esencial de la Sociedad, no debe exceder en sus proposiciones del número de niños a quienes por carecer de otro apoyo es indispensable mantener en un hogar, ni prolongarse su permanencia más allá de la edad en que pueden hacer frente a la vida por sí solos.

Mendicidad infantil.—Aunque importe una simple repetición, recordaremos lo que venimos solicitando desde hace varios años cerca de las autoridades para extirpar la plaga social que constituye la mendicidad de niños menores.

Hace seis años que venimos repitiendo esta misma súplica. Hoy nos limitaremos a reproducir literalmente parte de lo que dijimos en la memoria anterios.

"La vaguedad infantil no puede combatirse recogiendo al barrer los niños que pululan en las calles, sin grave daño para los mismos.

En efecto, cada uno de esos niños, vago o mendigo, tiene una historia propia, y según ella sea, debe subvenirse a su sostenimiento y educación.

Hay niños que mendigan obligados por la necesidad de sus padres, son los menos, son casi la excepción, y, entonces, para que el niño deje de mendigar, precisa auxiliar su hogar; hay otros casos, que son los más frecuentes, en que el niño es objeto de especulación de parte de parientes o de extraños que los toman bajo su tutela, y, entonces, es necesario la intervención de la Justicia para llevar a esos niños a establecimientos adecuados a su edad y condición.

La Protectora edificó un pabellón para atender este servicio, que puso en práctica con excelentes resultados mientras contó con la cooperación de las autoridades y de los demás establecimientos de protección infantil, en forma que cada cual recibía y se hacía cargo de los niños que les correspondían, y cree que no sería difícil reanudar con éxito la tarea si la autoridad procurara el acuerdo con las administraciones de la Casa de Huérfanos, de la Escuela de Reforma y de la Policía."

LEGADOS Y DONACIONES

Se ha recibido en el curso del año 25 el legado de)$ 30,000) treinta mil pesos dejados por la señora Zoila Henríquez de Piraíno. que fué anunciado en la memoria anterior. Se ha reibido además ($ 46,000) cuarenta y seis mil pesos dejados por la señora Gertrudis E. de Plaza y ($ 50,000) cincuenta mil pesos de la señora Amalia Bazo de Cruz.

Se recibió también la suma de $ 1,000 para una cama bajo el nombre del Dr. D. Oyarzún.

COLECTA

La colecta produjo la suma de $ 97,592.65, comprendiéndose en esta cifra las subvenciones de la Caja de Crédito Hipotecario.

El Directorio al acreditar sus agradecimientos a las señoras y señoritas que cooperaron a la colecta, así como a los diarios y a los señores directores de los Bancos, de la Caja Hipotecaria, de la Bolsa y de las diversas sociedades y casas de comercio que la auxiliaron, tiene el sentimiento de llamar la atención del público sobre la enorme reducción sufrida en esta colecta en relacción con la de los años anteriores. El resultado no alcanzó a dos tercios de la suma obtenida en 1924, circunstancia que, unida al encarecimiento de artículos alimenticios, ha obligado a reducir el número de niños que sostiene la Sociedad en la fuerte proporción que indica el primer título de esta memoria y que representa un veinte por ciento.

Hacemos votos porque el público que ha sido siempre generoso con la infancia desvalida, no le reste en esta ocasión el auxilio y protección que antes le prestara. Sabemos que la grave crisis que sufre el país restringe los recursos de muchos, pero confiamos en que a nadie habrá de faltarle los medios de subvenir en algo en favor de los que sufren la mayor miseria.

PROVISIONES Y OBSEQUIOS

Como en los años anteriores, los socios y socias del International Sporting Club obsequiaron a los niños con una fiesta de Pascua, en que se les festejó con lunch, juguetes y entretenimientos.

El Directorio agradece su generosidad a esa institución, así como a los caballeros, señoras y niñas que prestaron su cariñosa atención personal a los niños.

Han obsequiado a la Protectora que se empeña en organizar una lechería en su quinta, vacas las señoras Emiliana Subercaseaux de Concha, Sara Ossa de G. de la H., Juana O. de Valdés y Margarita S. de Echenique.

Han enviado provisiones y obsequios el Molino La Estrella, los señores Farías, Terraño, Zegers, Silva Cortés, Juan E. Concha, señor Torrealba, la Sociedad Tierra del Fuego, Comandante General de Armas General Orozimbo Barbosa, señorita S. y Alicia D. de Serrano.

El Directorio deja constancia de sus agradecimientos a todas estas personas, así como a la Empresa Zig-Zag que le obsequia la presente memoria y a la Imprenta Universo que le proporciona las insignias de la colecta.

MOVIMIENTO DE FONDOS

Como lo manifiesta el cuadro adjunto, éste dejó un déficit entre las entradas y gastos ordinarios, comprendido el que quedó en 1924, de $ 36,702.31, para cubrir el cual han debido liquidarse los últimos bonos que la Sociedad tenía en el fondo de Legados y Reservas. La Sociedad adeuda $ 100,000 al Banco Hipotecario sobre la Quinta Las Mercedes destinada a la construcción de la ciudad Infantil.

DIRECTORIO

Lo forman hoy las señoras:

Presidenta, señora Elena Ross de Tocornal.

Vice-presidenta, señora María de la Luz Ossa de Ross.

Secretaria, señora Catalina Blanco de Lyon.

Tesorera: Sor Amelia Huidobro.

EN MEMORIA DE SOR MARIA DE JESUS LETELIER

Aun cuando esta memoria corresponde al movimiento de la Sociedad durante el año 1925, no podríamos cerrarla sin hacer mención muy sentida del fallecimiento de Sor María de Jesús Letelier, la inolvidable Superiora, ocurrido el día 17 de Febrero último y que constituye una gran desgracia para la Comunidad de que formaba parte, para los niños, para el Directorio y para la administración del Asilo.

Nos cupo la suerte de servir a su lado durante más de diez años y nos consideramos en el deber de referirnos siquiera sucintamente a la obra realizada por ella. Y si lo hacemos no es para formular el elogio inútil de una religiosa, cuyo solo nombre evoca ya el recuerdo de sus extraordinarias virtudes, sino para que su ejemplo sirva de estímulo a sus hermanas de profesión y para que la Sociedad conozca y aprecie algo de la obra que ellas realizan.

Cuando llegó Sor María de Jesús Letelier a la Protectora hace doce años, tenía asilados 400 niños, cifra que fué elevándose rápidamente hasta mantenerla en los últimos años en mil y más niños.

La mortalidad media en estos diez años ha sido del 4 por mil. Basta citar el hecho de que en el año último falleció un niño en un total superior a mil doscientos asistidos, para evidenciar el extraordinario esmero con que han sido cuidados.

Durante la dirección de la Madre Letelier se abrió la sección de niños menores de cuatro años (que era la edad mínima exigida hasta entonces) y mayores de dos, con el objeto de dar unidad a la labor desarrollada por el Patronato de la Infancia que atiende al niño hasta los dos años y la Protectora que al recogerlo como lo hace hoy a esa edad, lo sostiene, educa e instruye hasta el momento en que puede ingresar al aprendizaje profesional de talleres, etc.

Los niños pasan a la Casa de Talleres de San Vicente o a los Salesianos, cuando no van a ocuparse en tareas propias de su edad y que le permitan ganar su sustento y auxiliar a sus madres. Pero faltaba solución al problema de la niña que no era posible abandonar y hacer salir de la Protectora a la edad de trece o catorce años sin tener un hogar que la recogiera. Para corregir este vacío se fundaron los cursos domésticos.

Estos cursos llevan a la niña al trabajo en las distintas reparticiones de la Protectora, lavandería, cocina, panadería, atención de niños menores, talleres, en que se ejecutan labores de mano, tejidos, se confeccionan ropas, etc. y cuando ya están en edad de hacerlo y tienen las aptitudes necesarias, se las lleva también a la enfermería donde alcanzan el primer aprendizaje que las habilita para la atención de enfermos.

De esta manera se ha logrado evitar que la atención prestada a las niñitas se esterilizara al término de su primera educación y enseñanza y se ha conseguido, sin gravamen apreciable para la Casa, que en algo compensa el sostenimiento de las niñas con el concurso de su trabajo, mantener a estas niñas hasta una edad que las habilita para ocuparse en afanes domésticos.

Es frecuente el caso de niños que quedan desamparados por enfermedad de la madre que debe ser hospitalizada. Ocupadas todas las camas de la Protectora, no siempre podía habilitarse otras que permitieran recibir a esos niños. Además, era necesario tomar medidas para mantener en cierto aislamiento a los niños durante los primeros días de su ingreso a la Casa con el objeto de evitar que pudieran llevar a los demás contagios de enfermedades.

Para satisfacer esta necesidad, se fundó la Sección Tránsito, Petronila Salamanca, con cuyo legado pudo iniciarse.

Bajo la dirección de la Madre Letelier, se inició la atención Dental de los niños. En los primeros años se les llevaba a la Escuela Dental, donde siempre fueron solícitamente atendidos por el personal directivo y por los alumnos de la Escuela. Más tarde, los amigos del doctor Arturo Sierra, obsequiaron a la Protectora la Clínica que lleva su nombre y donde los niños son ahora atendidos diariamente.

La enfermería que hace diez años era rudimentaria y se encontraba instalada en uno de los patios centrales de la Casa, fué trasladada a los altos de un extremo del edificio donde se dispuso su distribución bajo el consejo del recordado doctor Roberto del Río, el amigo de los niños enfermos. Después, cuando la Sociedad dispuso de mayores recursos, se logró construir el edificio en que hoy funciona la Sección de Tránsito en los bajos, y en los altos, debidamente aislada y dotada de todos los recursos y elementos de asistencia médica y quirúrgica, la Enfermería.

Fué un anhelo constante de la Madre Letelier, disponer de una propiedad de campo a donde poder llevar en el Verano a los niños, siquiera durante unos días. Se realizó su aspiración adquiriendo la propiedad de Los Tilos, y visto el éxito alcanzado en ella y mirando hacia el porvenir que indica la necesidad de transformar la Casa o Asilo de Santiago, en una pequeña ciudad infantil, se adquirió la propiedad de "Las Mercedes" ubicada en el camino de San Bernardo, cuya capacidad de 40 hectáreas habrá de permitir realizar en breve tal hermosa aspiración. Se estudia ya el proyecto definitivo, utilizando la experiencia recogida por la Madre en los largos años de su dirección en la Protectora y los estudios y observaciones hechos en su viaje a Estados Unidos, realizado en el año último. Sus ideas principales fueron transmitidas por ella a la Administración y se desprende además del informe que alcanzó a elevar al Gobierno pocos días antes de su fallecimiento.

También bajo la dirección de la Madre Letelier, se abordó con gran interés el estudio del problema de la mendicidad infantil, cuya existencia constituye un mal social que encubre infinidad de crueles explotaciones a la vez que envenena física y moralmente a millares de niños. Podría decirse sin exagerar que la vagancia infantil del niño abandonado es el primer tramo que casi fatalmente lo conduce al crimen.

Después de largos estudios destinados a buscar la solución práctica de un problema que es complejo, el Directorio de la Socie la construcción de un pab fué costeado por una pers pidió reserva de su nom memorias anuales desde el han venido dando cuenta lución adoptada, de los resultados que dió mientras nó la sección de niños vag

Hemos procurado bosq principales progresos de Protectora bajo la direcció Madre Letelier, sin hacer de los considerables ade mejoras introducidas en material, tales como instal de alumbrado eléctrico, de dería, mecánica, de pasade mejoramiento y desarrollo clos, instalaciones de higien etc.

No sería completo este si no recordamos la intensa el cuadro desolador que Febrero ofrecía la Casa hasta ese día, todo bullici gría, porque nada atestigu que esas lágrimas la obra mación educacional que habia realizado en cada mil niños a los cuales dividualmente, les sabía les curaba sus heridas quitaba cuidadosamente men dañino, les enseñaba nos y buenos de espíritu cuales cada día ponía más en el cimiento de ción moral a la cual consagr tero su cariño.

A esa atención matern el ambiente de hogar que patios de esa Casa e imprim llo de satisfacción y de al muestra el semblante de semblantes que no habíam alterado, rostros que nunc mos visto entristecidos ant en que expiró Sor María

Toda la enorme obra real la Protectora y de que mención antes, resulta pe lado de sus desempeños cerca de cada uno de esos res de niños de los cuales dre de verdad y por lo cua raron con justicia.

El día de sus funerales rrará de la memoria de los asistentes. Nunca se patios del cementerio com tarde, invadidos de niños raban, y, es seguro que en curso de los meses y de cuando pasen de la niñe ventud, de la juventud madura, y de ésta a la vej de vivir ellos en esos dive ríodos días de regocijo y dolor, épocas de optimismo certidumbre, horas de éxi desengaños y cuando en su surja la lucha entre la la virtud, la imagen de Letelier habrá de revivir conciencias que colocadas y ante ella, les hará triunf el mal y ser buenos.— **Huneeus,** Administrador.

Sara del Campo de Mont na Ossa de Valdés. — Elo de Cruz. — Emiliana Conch sa. — Blanca Sanfuentes mes. — Margarita Irarráz Cuevas. — Margarita Sanfu Echeñique. — Alejandra Infante. — Mercedes Vi Mackenna. — Sara Huneeus per. — Teresa Salas de Hu Elena Larraín de Astabur Luisa de S. de Cousiño. — Río de Lyon. — Carmen Landa, directoras.

PRONOSTICO DEL TIEMPO

En las últimas veinticuatro horas una importante depresión atmosférica ha principiado a afectar el país. El centro de baja presión está situado frente a la Isla Mocha.

En Juan Fernández, Mocha y Huafo reina temporal.

Llueve con intermitencias entre Valdivia y Talca. En la tarde de ayer los chubascos alcanzaron hasta Santiago.

PRONOSTICO. — En las próximas 24 horas declinarán las alteraciones atmosféricas en la Zona Central, y persistirá el mal tiempo en el Sur.

BIBLIOGRAFIA. — Mañana aparecerá el número correspondiente a Junio del Boletín Mensual del Observatorio de El Salto, con el siguiente sumario: 1. Introducción.—2. Resumen de Mayo.—3. Constante Solar.—4. Bibliografía.—5. Trayectorias de anticiclones (gráfico).—6. Trayectorias de depresiones (gráfico).—7. La lluvia del 21 (gráfico).—8. Conferencia sobre "La Energía".—9. Radiación Solar y Presión comparada (gráfico).—10. Pronósticos Meteoro-Solares para Junio.—11. Indicaciones agrícolas.—12. Cálculos astronómicos.—13. Temperatura y lluvias. Las suscriciones deben solicitarse a Casilla 130, Santiago.

OBSERVATORIO DE EL SALTO, a las 22 horas del 30 de Mayo de 1926.

FERROCARRILES DEL ESTADO

(N.o 34).—TRENES LOCALES ENTRE MAPOCHO Y SAN BERNARDO Y BUIN

Desde el 7 de Junio próximo inclusive se prolongará hasta la Estación Mapocho la carrera de los trenes locales actualmente establecidos entre Alameda y san Bernardo y Buin.

Además de los trenes locales indicados llegará a Mopocho y partirá de esta misma estación el ómnibus N.o 15|16 de Rancagua, cuyas tarifas entre Buin y Mapocho serán rebajadas a tarifas de tren local.

El servicio de estos trenes locales se efectuará de acuerdo con los horarios siguientes:

DE MAPOCHO A SAN BERNARDO Y BUIN

Tren N.o	15-TL	3-TL	17-TL	15	5-TL
Días de carrera	No corre Dom. ni fs.	Diario	No corre Dom. ni fs.	Diario	Diario
Mapocho	Sale 8.15	Sale 11.15	Sale 16.15	Sale 17.45	Sale 19.00
Yungay	" 8.20	" 11.20	" 16.20	" 17.50	" 19.05
Alameda	" 8.30	" 11.30	" 16.30	" 18.00	" 19.15
Espejo	Llg. 8.44	Llg. 11.44	Llg. 16.44	Llg. 18.13	Llg. 19.29
S. Bernardo	" 8.54	" 11.54	" 16.54	" 18.22	" 19.39
Nos		" 12.03		" 18.30	" 19.48
Guindos		" 12.14		" 18.41	" 19.59
Buin		" 12.18		" 18.45 Sigue a Rancagua.	" 20.03

DE BUIN Y SAN BERNARDO A MAPOCHO

Tren N.o	2-TL	16	16-TL	4-TL	18-TL	18-TL
Días de	Diario Viene de Rancagua	Diario	No corre	No corre	No corre	D. ni f. D. y f.
Buin	Sale 6.38	Sale 7.39				
Guindos	" 6.45	" 7.46		" 12.45		" 17.44
Nos	" 7.01	" 8.02		" 13.01		" 18.00
S. Bernardo	" 7.11	" 8.13	Sale 9.10	" 13.11	Sale 18.10	" 18.10
Espejo	" 7.20	" 8.22	" 9.19	" 13.20	" 18.19	" 18.19
Alameda	Llg. 7.33	Llg. 8.35	Llg. 9.32	Llg. 13.33	Llg. 18.32	Llg. 18.32
Yungay	" 7.40	" 8.43	" 9.39	" 13.40	" 18.39	" 18.39
Mapocho	" 7.45	" 8.48	" 9.44	" 13.45	" 18.44	" 18.44

Los precios por boletos son los siguientes;

De Mapocho o Alameda a	1.a Clase	3.a Clase
Espejo, y viceversa	$ 1.30	$ 0.60
San Bernardo	1.40	0.80
Nos	2.00	0.90
Guindos	2.60	1.10
Buin	2.80	1.20

Se expenderán Tarjetas de abono para un número ilimitado de viajes, válidas por un mes, a los precios que se indican:

Entre Mapocho o Alameda y	1.a Clase	3.a Clase
Espejo	$ 65.00	$ 33.00
San Bernardo	87.00	44.00
Nos	115.00	50.00
Guindos	155.00	66.00
Buin	170.00	75.00

EL JEFE DEL DEPARTAMENTO DE TRANSPORTE

(N.o 32).—MODIFICACION DE LOS HORARIOS DEL EXPRESO N.o 2 DE TALCAHUANO A ALAMEDA Y DEL OMNIBUS N.o 10 DE PICHILEMU A ALAMEDA

VIAJE DIRECTO DE TEMUCO A ALAMEDA POR COMBINACION CON EL EXPRESO N.o 2

A partir del 7 de Junio próximo inclusive se modificarán los horarios del expreso N.o 2 de Talcahuano, que llega a Alameda a las 17.02, y del ómnibus N.o 10 de Pichilemu, que llega a Alameda a las 19.42, como sigue:

Expreso N.o 2.—Martes, Jueves y Sábados. Sale Talcahuano 8.13. Sale San Rosendo, 10.00. Sale Chillán, 11.48. Sale Parral, 12.55. Sale Linares, 13.40. Sale Talca, 14.42. Sale Curicó, 15.56. Sale San Fernando, 16.54. Sale Rengo, 17.22. Sale Rancagua, 18.04. Llega Alameda, 19.45.

Omnibus N.o 10.—Diario. Sale Pichilemu, 11.40. Sale San Fernando, 15.40. Sale Pelequén, 16.02. Sale Rengo, 16.12. Sale Rancagua, 17.10. Sale Buin, 18.32. Sale San Bernardo, 19.06. Llega Alameda, 19.28.

Este horario del expreso N.o 2, permitirá efectuar viajes director de Temuco a Alameda, de acuerdo con el itinerario siguiente: Salida de Temuco, a las 5.00 por ómnibus N.o 14, para combinar en San Rosendo los Martes, Jueves y Sábados, a las 10.00 con el expreso N.o 2, que llegará a Alameda, a las 19.45.

EL JEFE DEL DEPARTAMENTO DE TRANSPORTES

(N.o 33). — SUPRESION DE LAS DETENCIONES DE LOS EXPRESOS N.os 1 y 2 ENTRE ALAMEDA Y TALCAHUANO

Desde el 7 de Junio próximo inclusive se suprimirá la detención en Pelequén del expreso N.o 1 de Alameda a Talcahuano y las del expreso N.o 2 de Talcahuano a Alameda en las estaciones de Cocharcas, Putagán, Pelequén, Los Lirios y Buin.

EL DIRECTOR GENERAL.

«Que Chile se transformará en nación productora de acero»

DICE EL "NEW YORK HERALD TRIBUNE"

El "New York Herald Tribune" publicó el siguiente artículo:

"El Gobierno apoya el proyecto de una empresa privada para desarrollar un centro siderúrgico en el continente.

La República de Chile está lista para establecer la industria siderúrgica mediante una empresa particular respaldeada por el Gobierno, una vez que se realicen los planes de la Compañía Electro Siderúrgica e Industrial de Valdivia. Rico en depósitos de fierro, Chile tiene la determinación de tranformarse en una nación productora de acero, un punto estratégico en el mapa del mundo, el centro de acero de la América Latina, y de ser de importancia reconocida junto con Europa y los Estados Unidos.

Parece que se ha asegurado un comienzo auspicioso para la industria siderúrgica en Chile, mediante el estudio cuidadoso de las ventajas naturales. Hay abundancia de carbón y se han desarrollado algunas minas de importancia, pero ninguna de las encontradas hasta el presente han producido coke de estructura adecuada para usarlo en hornos de fundición. Existe desarrollo de energía hidráulica barata a distancias fáciles para transmitir dichht energía hasta Corral. Se propone ahora usar esta energía eléctrica para reducir el mineral de fierro mediante procesos que han sido desarrollados con éxito en Suecia y otros países europeos.

La gran distancia a que queda Chile de los grandes centros productores de acero de los Estados Unidos y de Europa presta una ventaja muy cierta y fundamental para hacer frente a la competencia. El mineral de hierro para la planta propuesta se suministrará bajo el contrato de la Compañía con la Bethlehem Iron Mines Company en El Tofo, que está en el norte de Chile.

Se proyecta construir una planta hidro-eléctrica en la región de los lagos de Valdivia de una capacidad de 35,000 HP, un sistema de transmisión y sub-estaciones para llevar la energía a Valdivia y a la planta siderúrgica proyectada en Corral.

La empresa es de grande interés e importancia nacional que los chilenos miran, con una confianza nueva, como la espina dorsal de su programa, muy pensado, de desarrollo industrial, legislación protectora respecto a preferencia de precios en los trabajos públicos. El Gobierno de Chile también ha prestado su apoyo mediante la dictación de la legislación necesaria, mediante la cual se concede primas y una garantía de la emisión de bonos de la Compañía, tanto en lo que se refiere al capital como a los intereses".

ARQUITECTOS CONSTUCTORES

LA COMPAÑIA INDUSTRIAL "EL VOLCAN"

TIENE LISTA PARA ENTREGA LA MEJOR CAL VIVA

CUYA CALIDAD UNIFORMEMENTE EXCELENTE, TRAERA UNA REVOLUCION EN LAS CONSTRUCCIONES, COMO LA QUE TRAJO EL YESO VOLCAN

PEDIR EN LA OFICINA DE LA COMPAÑIA POR CUALQUIERA CANTIDAD.

BANDERA 60 — CASILLA 1245

INDUSTRIA Y COMERCI

CAMBIO

COMERCIAL. . . . . $ 39.8

UN PESO PAPEL VALE 6 1|32

CAMBIO BANCARIO QUE FIJO EL BANCO DE LONDRES Y RIO DE LA PLATA LDO.

Cambio sobre el exterior

PLAZA	90 D. V.	Vista
Londres	39.90	40.40
París	26 3|8	26 5|8
Amberes		25 5|8
New York		8.28
España		1.25 3|4
Italia		31 1|4
Brasil		40.40
Uruguay		8.64
Argentina		3.34
Holanda		3.33 1|2
Suiza		1.60 3|4
Japón		4.03
[illegible]		40.40
Portugal		40.40
Panamá		40.40
Perú		40.40

MATADERO PUBL

Los corrales de este es miento encerraron ayer el te ganado para la venta de

Ganado mayor		Ganado
Bueyes	57	Corderos
Novillos	62	Cerdos
Vacas	298	Cabros
Q. vivos	41	Terneros
Il. en vara	60	
Total	518	Total

PRECIOS DE LAS CAR

Ayer se fijó el siguiente para la venta de hoy:

Carne de Buey, primera 1.75 y 180 el kilo.

Carne de buey, segunda 1.60 y 1.70 el kilo.

Carne de buey, tercera 1.00 y 1.50 el kilo.

Carne de novillo de segu se, igual a la de buey.

Carne de cordero, prime se, a 2.80 y 2.90 el kilo.

Carne de cordero de segun se, a 2.50 y 2.70 el kilo.

Carne de cordero de tercera a 2.00 y 240 el kilo.

Carne de oveja de prime a 2.40 y 2.50 el kilo.

Carne de oveja segunda 2.00 y 2.40 el kilo.

Carne de oveja tercera 1.40 y 1.80 el kilo.

Carne de cabro y cerdo bo ventas.

Grasa en rama, 1.60, 1.7 el kilo.

Sebo ovejuno a 1.30 el kilo

Cuero de buey a 1.40 el

Cuero de novillo, a 1.50 el

Cuero de vaca a 1.50 el ki

Cuero ovejuno, 70 a 90 pesos cena.

Cuero ternero, 4 pesos.

COMPAÑIA MINERA & AGRICOLA OPLOCA DE BOLIVIA

VIGESIMO SEXTO DIVIDENDO Y NUEVA EMISION DE ACCIONES

A contar desde el 26 de Mayo de 1926, se pagará a los ACCIONISTAS un Dividendo de **CINCO CHELINES por ACCION**

Los tenedores de acciones al portador, deberán presentar sus respectivos títulos a cobrar.

En conformidad con los Estatutos, se deben suscribir dentro del mes de Mayo del presente año 100,000 Acciones de £ 1 totalmente pagadas, teniendo derecho los Accionistas a suscribir una Acción nueva por cada cinco de las que posean.

Para dar cumplimiento al pago del Dividendo y de la Suscrición de nuevas Acciones, los registros permanecerán cerrados desde el 17 hasta el día 25 del actual.

Los Accionistas que hasta el 31 del presente mes no hubieran suscrito y pagado sus nuevas acciones, perderán su opción.

Santiago, Mayo 8 de 1926.

EL DIRECTORIO. M-31

Sociedad del Ca de Maipo

Se avisa a los señores acc tas que entre el 1.o y el 1 Junio próximo deben pag cuotas acordadas en la Junta general y que incurr el interés penal reglamenta que pagaren después del dí Santiago, Mayo 29 de 1926.

EL SECRETARIO

"NEA"

ES CARBURO NORUEGO

LO MAS BARATO EN EL CONSUMO POR SER LO MEJOR

Pedidos directos al por mayor a precio de fábrica:

K. HERUD,

Valparaíso, Blanco 977.— Casilla 68

Gran ganga: con $ 12,000 al contado

Y EL RESTO CON $ 290 MENSUALES

vendo 3 hermosas casas en la calle Carmen, a seis cuadras de Alameda, con servicio de carros y camiones. Consta de grandes piezas, hall, baño, dos patios y piezas de servicio. Construcción moderna, fachada estucada.

Tratar: CARMEN 703, DE 2 A 4

ANUNCIAMOS A TODO
SANTIAGO
QUE HOY SE INICIA la MAS
Gigantesca Liquidación del Año
Lea Ud. Precios Arrasadores jamás vistos

MUEBLES FINOS

PARA DORMITORIO, COMEDOR, SALON, ESCRITORIO Y HALL

PERCHERO bastonera estilo americano, muy elegantes, desde	$ 75.00
MESITAS para enfermos, esmaltadas blancas, desde	$ 65.00
SILLONES MORRIS, muy confortables, con cojines de felpa borlón, desde	$ 260.00
PARAGUERA con espejo, muy elegante, desde	$ 115.00

NOTA IMPORTANTE:

Encontrándonos en la imposibilidad de poder detallar todos los precios de la infinidad de muebles de nuestra fabricación, rogamos a usted tenga a bien visitar NUESTRA GRAN EXPOSICION DE TODA CLASE DE MUEBLES FINOS, de los más modernos y elegantes estilos nuevos, fabricados todos con las más escogidas maderas extranjeras y nacionales, unido al más perfecto acabado y exquisito gusto artístico hace que constituya la mejor y única gran oportunidad para poder adquirir lo mejor que se fabrica en Chile, a precios MUY REBAJADOS.

EMBALAJES ESPECIALES PARA PROVINCIAS

TAPICES

BROCATOS, la mejor colección, dibujos, estilos y coloridos de alta novedad. Ancho 130 centímetros, desde el metro	$ 15.00
FELPAS de fantasía para muebles de lujo, colores de gran moda, recién recibidos, ancho 130 centímetros, el metro	$ 15.00
GOBELINOS DE HILO, artículo de mucha duración, especial para muebles de diario, lindos colores, inalterables, ancho 130 centímetros, desde el metro	$ 16.90
POPELINAS inglesas, muy finas listadas y lisas, artículo de gran aceptación para cortinaje, cubre-camas y decorados, preciosos colores de moda, ancho 130 centímetros, desde el metro	$ 11.90
GLASE DE SEDA, rico artículo para tapiz y cortinados, lindo color azul y fresa, ancho 130 centímetros. Rebaja máxima de día, el metro	$ 15.00
CRETONAS finas de doble faz, doble ancho, para tapiz y cortinas, preciosos colores de última moda, el metro a	$ 6.50
PERGAMOID de la más afamada marca "Farricoid", especial para tapiz y capitas de automóviles, 20 colores preciosos, ancho 130 centímetros, desde el metro	$ 10.00
SATINES finos, diversidad de colores, ancho 130 ctms., desde el metro	$ 4.80
FLECO-FILE para cortina, desde el metro	$ 0.70
HUINCHAS para muebles, gran surtido colores, desde el metro	$ 0.50
CORTINAJES forma Portier, de gran fantasía, con lindas aplicaciones chinescas, novedoso e interesante surtido de colores, completo, desde	$ 100.00
CARPETA para mesa, rica felpa de seda, varias dimensiones, desde	$ 200.00
CORTINAS y stores de punto muy fino, desde cada uno	$ 130.00
STORES de punto, lindos dibujos, bordados, cada uno, desde	$ 105.00
LANZAS DE BRONCE, muy gruesas, desde	$ 16.50
ABRAZADERAS de bronce para cortinas, gran surtido, el par, desde	$ 5.00

CATRES

CATRES de bronce inglés, modelo curvado muy sólidos, de una plaza, desde	$ 175.00
CATRES de bronce inglés, muy gruesos, de una plaza y plaza y media, a elegir, desde	$ 215 [illegible]
CATRES de bronce inglés, pilares cuadrados, con preciosa franja y moldura de fantasía, estilo Luis XVI, lo más elegante, que se fabrica, de una plaza y plaza y media, desde	$ 430.00
CATRECITOS de bronce inglés, con baranda de resorte, modelo elegante, cómodo y práctico, desde	$ 275.00
CUNITAS de bronce inglés, pilares cuadrados y redondos, con sommier, muy fino, tejido inglés, desde	$ 275.00
CATRES esmaltados, en negro, blanco, lo más distinguido, sólidos y elegantes, surtido en varios anchos, desde	$ 70.00

CATRES ESMALTADOS BLANCOS, REGALO DE LA CASA, A 50 PESOS

CAMAS PERSAS las más confortables para reposar, con colchonetas adamascada tejido finísimo y muy reforzado, fabricación de la casa, barnizadas, desde	$ 95.00
CUNITAS esmaltadas, blancas, lindo modelo, con pabellón, desde	$ 42.00
COLCHONES finos de lana y algodón, rico cotí damasco listado, en varios anchos, desde	$ 65.00
ALMOHADAS y almohadones de lana y algodón, rico satín, varias medidas, desde	$ 8.00
COTI DAMASCO, rica clase, preciosos colores, ancho 140 y 160 ctms., desde el metro	$ 5.80
SOMMIERS tejido inglés, barnizado, en plaza y plaza y media, cada uno desde	$ 22.00
CUBRE-SOMMIERS marca "Treff", le evita el deterioro de los colchones y de la ropa de cama. Lo más higiénico. De una plaza y plaza y media, desde	$ 18.00
SOMMIERS con patas tejido nacional muy reforzado, lo más práctico para el campo, desde	$ 15.00

FRAZADAS

FRAZADAS ESPAÑOLAS de pura lana floreadas y con guarda en lindos colores: rosa, celeste y cáscara, regalo de la Casa, cada una	$ 38.00
FRAZADAS URUGUAYAS de lana, rico artículo, preciosos colores, cada una, desde	$ 20.00
FRAZADAS MUY GRUESAS de algodón, de mucho abrigo, desde	$ 12.50
FRAZADAS de algodón, muy finas. Réclame de la Casa, cada una, desde	$ 6.00

ALFOMBRAS

DE UNA SOLA PIEZA, de las más afamadas marcas inglesas Wilten y Axminster, dibujos exclusivos, inmenso surtido en colores y dimensiones, desde	$ 255.00
ALFOMBRAS reversibles en preciosos estilos orientales de mucha duración y gran presentación, medida 2 por 3 metros a	$ 90.00
ALFOMBRA de tripe de pura lana y de inmejorables resultados, dibujos y colores, muy novedosos, medida: 2 y media por 3 metros, desde	$ 145.00
CAMINOS para escala y galería, de pura lana, precioso color oriental, azul y granate con franja, ancha 60 centímetros, regalo de la Casa, el metro	$ 9.50
CAMINOS de tripe cortado, de la insuperable calidad Wilton para escala y galerías, preciosos colores, ancho 70 y 60 centímetros	$ 17.00
CAMINOS fibra de coco, lo más durable que existe para escala y galerías, lindo color azul y oro, cáscara y granate, varios anchos, el metro, desde	$ 6.80
CAMINOS de linoleum para escala y galerías, artículo de suma duración, varios anchos y colores, el metro, desde	$ 4.80
CAMINOS de brin para escala, rica clase, lavable, franja granate y verde, regalo de la liquidación, el metro	$ 3.80

PLANCHAS de bronce para escala, medidas 60, 70 y 90 centímetros, desde	$ 5.00

VARILLA de bronce para escala, varios gruesos y anchos, desde cada uno	$ 4.80

LINOLEUMS para piso, por metros, ancho 134, lindos colores, desde, el metro	$ 17.00

PISOS de alfombra para bajada de cama y frente de sofáes, ovalados y rectangulares, preciosos dibujos y colores, desde	$ 14.50
PISOS de felpa de seda de un color, con franja sobre tono, para sofáes y bajada de cama, 10 preciosos colores, desde, cada uno	$ 60.00
PISOS de doble faz, gran presentación y muy durables, 15 colores lindos, desde, cada uno	$ 9.50
PISOS de linoleum para el frente de lavatorio, 10 preciosos colores, cada uno	$ 3.00

FELPUDOS finos con franja azul, granate y verde, cada uno desde	$ 8.80

MUEBLERIA PARIS

Santiago: Alameda 1141 -- Valparaíso: Condell 42

ESTA NOCHE HABRA BUENAS PELEAS EN LA FEDERACION DE BOX

La cuarta rueda de los campeonatos nacionales de aficionados se efectuará esta noche en el local de la Federación de Box de Chile, contando con un programa en el que, como en los anteriores, figuran algunos muchachos de reconocido cartel pugilístico.

El programa consta de diez y seis peleas en las diversas categorías de peso, en el que sobresalen los nombres de José Sasso, del A. González; Nicanor Maturana, del Medidores; Eduardo Bollo, de Los Sports; Angel Tachi, del Jaramillo y otros cuya actuación en los años anteriores, ha sido sobresaliente.

No dudamos que hoy podrán los aficionados presenciar algunos matchs, cuyo valor técnico superará al de buenos profesionales, pues los muchachos se presentarán en inmejorable estado físico y de entrenamiento.

EL PROGRAMA

El programa anunciado para mañana es el siguiente:

Categoría mosca

Domingo Ulloa, del Medidores v. Juan Gaete, del Cosmopolitana.

Carlos Ortiz, del Mac-Kay v. Luis Giménez, del J. Rojas.

Artemio Escobar, del S. Magazine v. Manuel Leppe, del Atl. Prat.

Categoría gallo

Manuel Urbina, del S. Magazine v. Manuel Aravena, del E. Madrid.

José Aravena, del E. Madrid.

José Zamorano, del G. Contreras v. Orlando Gómez, del Río Janeiro.

Segundo Sasso, del A. González v. Alberto Urriola, del Cóndor.

Categoría pluma

Ernesto Mandiola, del J. Rojas v. Luis Herrera, del R. Franco.

Nicanor Maturana, del Medidores v. David Mora, del C. Abarca.

Ramón Negrete, del R. Franco, v. Enrique Román, del Cóndor.

Categoría liviano

Roberto Rojas, del H. Rojas v Manuel Pérez, del Medidores.

Miguel Llano, del Canillita v. Luis Montenegro, del C. Abarca.

Arturo Meza, del Atlético Prat v. Rafael González, del G. Contreras.

Categoría medio-liviana

Eduardo Bollo de Los Sports v. Carlos Rojas, del V. Salazar.

Miguel Peirett, del P. Martínez, v. Humberto Delgado, del G. Contreras.

Categoría medio

Manuel Bandi, del A. Morales v. Darío Guzmán, del General Maturana.

Categoría medio pesada

Angel Tachi del R. Jaramillo v. Hermógenes Balmaceda, del Tallman.

LOS CERTIFICADOS MEDICOS

Estos aficionados deberán presentarse premunidos de su correspondiente certificado médico, requisito sin el cual no podrán actuar.

Los aficionados podrán solicitar sus papeletas médicas al señor Pablo Leal, Vidriería Alemana, Alameda 2772, y en el Centro Sand's Magazine.

LA QUINTA RUEDA

El programa de la quinta rueda que se efectuará el Viernes próximo, es el siguiente:

MOSCA

Naranjo, del Fariña, Tomás Hernández, del A. Prat Yungay; Ernesto Saavedra, del Jaramillo; Nicolás Medel, del R. Franco; Miguel Díaz, del Rafael del Canto; Manuel Díaz, del Roma.

Reservas: Luis Guajardo, del Esmeralda; y Arturo Contreras del Medidores.

GALLO

Ernesto Castro, del H. Rojas; con Alfonso Henríquez, Jaramillo; Abraham Flores, del C. Abarca con Vicente Marchant, del R. Franco; José Barros, del H. Hojas, con Tomás Ossandón, del A. González.

Reservas: Luis Vidal, del A. Morales y Raúl Ferrer del Cath y Chaves.

PLUMA

Enrique Giaverini, del Juan Rojas con José Cabrera, del Fariña; Raúl Arriagada del R. Maturana; con Luis Villalobos, del Fariña; Guillermo Garrido, del National, con Carlos Muñoz, del C. Abarca.

Reservas: Víctor Gálvez, del S. Magazine.

LIVIANO

Sabino Villarroel, del R. Maturana; con Julio Alvarez, del Río Janeiro; Rigoberto Sepúlveda, del Medidores, con Luis González, del J. Rojas;; Miguel Bahamondes, del Tallmann, con Armando Moreno, del P. Martínez.

MEDIO LIVIANO

Efraín Canales, del R. Jaramillo, con Custodio Gutiérrez, del G. Contreras; José Loayza del S. Magazine, con Fernando Castillo del V. Salazar.

MEDIO

Bonifacio Donoso, del Río Janeiro, con Manuel Tello, del Mac Kay.

—Rueda para el Viernes en el R. Jaramillo.

—Papeletas médicas las entregan los señores Pablo Leal y José González, el primero en San Pablo 1636 y el segundo en Alameda 2172, Portal Edwards.

EN HONOR Y DESPEDIDA DE GUZMAN, UZABEAGA Y HEVIA

Con un entusiasmo desmedido se prepara para el Miércoles próximo en el local de "Los Tiempos B. C.", San Francisco 1120, una velada en honor y despedida de los profesionales Humberto Guzmán,, Carlos Uzabeaga y Abelardo Hevia, con motivo del viaje que harán a la Argentina a disputar el campeonato de profesionales sur-americanos.

Las simpatías de que gozan los festejados hace presumir que la velada anunciada alcanzará el más franco éxito, aparte de que se cuenta con un programa de extraordinario interés deportivo.

LA PRESENTACION DE HERRERA

Uno de los números que más poderosamente llamará la atención de los entendidos, será la presentación que hará el profesional cubano Eladio Herrera, empatador de Kid Charol, y que se encuentra en ésta hace algunos días con el fin de sostener algunos encuentros con nuestros mejores hombres en su peso.

Por ser la primera vez que se presenta el cubano en nuestros rings, ofrece su debut una novedad para el elemento pugilístico.

LA PRESENTACION DE LOS FESTEJADOS

Guzmán, Uzabeaga y Hevia, también harán presentaciones, las que, dada las condiciones de los muchachos, serán del agrado del público.

La presentación de estos profesionales, será la mejor demostración del estado en que se encuentran para actuar en la Argentina en defensa de los colores chilenos.

Fuera de estos números, tendrán a su cargo otra presentación, Carlos Soto, retirado de nuestros rings hace algún tiempo y que actuará como una marcada deferencia a los festejados con Ricardo Hernández.

Luis Gómez ofreció también su concurso y hará una presentación con algunos de sus alumnos.

LOS MATCHS CON DECISION

Serán de bastante interés los encuentros con decisión organizados por la comisión.

El encuentro de semi-fondo a cinco rounds será confiado a los aficionados Manuel Gutiérrez, tercer campeón de Chile de peso gallo, que tendrá como rival a Jorge Díaz, un destacado peso pluma de "Los Tiempos".

El encuentro de fondo será entre Juan Andrade, campeón peso pluma de la Asociación, con Luis Ilabaca, campeón de peso pluma de "Los Tiempos".

El prestigio de estos cuatro aficionados, nos permite creer que serán dos peleas del más alto interés.

Varios buenos preliminares completarán el programa.

VENERANDO GOMEZ PELEA EL 5

El Sabado 5 de Julio se efectuará en el Hippodrome Circo, el match a diez rounds entre los profesionales Venerando Gómez y Manuel Abarca, dos buenos exponentes del peso liviano.

Este encuentro lo organiza la empresa del negro Moró y se hará con interesantes preliminares.

CITACION.— Cítase para hoy de 6 a 7 de la tarde en le Federación de Box de Chile, al profesional Benjamín Muñoz.

LA VELADA DEL LUNES PROXIMO EN EL O'HIGGINS. — El Lunes próximo se llevará a efecto en el Teatro O'Higgins, la velada anunciada por el Centro Vicente Salazar a beneficio de sus fondos sociales y con el fin de reformar su gimnasio.

Tomarán parte en esta velada los mejores elementos artísticos y pugilísticos.

AL COMERCIO
COMUNICAMOS A NUESTRA CLIENTELA QUE EL SEÑOR
JUAN E. TECHETO
DESDE FINES DE ABRIL HA DEJADO DE SER NUESTRO VIAJANTE EN LA ZONA LOS ANGELES - PUERTO MONTT
Codina, Guevara y Cía.
31-M

REUNIONES SOCIALES

Sociedad de S. M. Unión Andrés Bello. — E' próximo Miércoles, a las 9 P. M., se reunirán los socios de esta institución en casa del señor Pedro Acevedo calle Puente 756, para seguir tratando sobre las bases de unificación con la Sociedad Artesanos La Unión.

Centro de Estudios Sociales Vida Libre. — Reunión, hoy, a las 8 P. M., en San Pablo N.o 1647.

Junta Relacionadora de Panificadores. — Reunión de todos los secretarios de los 5 sindicatos de la capital y también de los delegados y componentes de la Juntta.

La reunión será a las 4 P. M., en el local de costumbre.

Centro Flor de lys. — Santa Rosas 273. — Reunión hoy de los componentes del cuadro artístico.

Conjunto Artístico Enrique Borrás. — Gálvez 1609. — Renión general, hhoy, a las 8 P. M.

Congreso Social Obrero de Chile

(VERSION OFICIAL)

En asamblea celebrada el 28 del actual se tomaron los siguientes acuerdos:

Aceptar la excusa de los delegados de La Aurora y de la Unión de Matronas de Chile;

Aceptar la cuenta de la Comisión especial por la cual se constituyó la dirección de la revista "Mutualidad Chilena", quedando en la siguiente forma: Director, señor Carlos Alberto Martínez; administrador, señor Juan Ignacio Moya, y secretario redactor, el señor Carlos Valdivia Castro.

Aceptar la cuenta dada por la Comisión de Conclusiones y tener presente la actuación del señor Oscar Parrao;

Aprobó un voto de felictación y aplauso para las Sociedades La Fraternidad y La Aurora por haber sellado y firmado la unificación de ambas;

Aceptar una cuenta del señor B. Quiroga y tributarle un unánime voto de aplauso y agradecimiento por su fructífera labor en pro del Congreso;

Nombrar una comisión para que gestione la reposición de la asignación que el Supremo Gobierno le fijaba a la escuela nocturna que mantiene la Sociedad Protección a la Mujer; y

Aprobar la cuenta dada por el señor B. Quiroga sobre tramitación ante las autoridades correspondientes de las mociones sobre veladas nocturnas y tránsito de autobuses aprobadas por la Convención Provincial.

Por haber llegado la hora quedó para la próxima asamblea la votación de una indicación sobre poderes objetados. Esta sesión se efectuará [illegible] Lunes, a las 9 P. M.

FEDERACION DE SASTRES DE AMBOS SEXOS.—(Versión oficial). —Durante la última sesión se tomaron, entre otros acuerdos, los siguientes:

1.o Abrir nuevos registros el 1.o de Junio, conservando cada socio su antigüedad;

2.o Protestar por una lista de erogaciones que se ha pasado a algunos miembros;

3.o Hacer presente al gremio que están abolidas las erogaciones;

4.o Llevar a efecto una velada a beneficio de fondos socioles; y

5.o Autorizar al Directorio para condonar las cuotas atrasadas hasta Diciembre de 1925.

La Sociedad Gremio de Abastos comprará un bien raíz

Dado el auge que ha tomado esta Sociedad dentro de sus actividades sociales, se ha estimado de imprescindible necesidad ampliar sus servicios en favor de los asociados, para lo cual ha acordado últimamente comprar un bien raíz a fin de instalar ahí su hogar social con las comodidades exigidas para la vida de la institución.

Con este objeto han sido nombrados en comisión los señores David Amaro, Teodoro Belenguer y Manuel Solar Brown, para que busquen una casa cómoda en el sector comprendido entre las calles Alameda, Victoria, Arturo Prat y Gálvez y gestionen en seguida su compra, conforme a las condiciones ya acordadas.

HABANOS SELECTOS $ 80
HABANOS XXXX $ 60
Yo Fumo
Reina Victoria

Sociedad Juventud Palestina

NUEVO DIRECTORIO

En la última sesión de la junta general se eligió el nuevo Directorio que dirigirá la Sociedad desde Mayo a Noviembre de 1926, en la forma siguiente:

Presidente: señor Salvador Catan.
Vice-presidente, señor Gabriel Makluf.
Secretario, señor Stefano C. Readi.
Vice-secretario, señor Emilio Readi.
Tesorero, señor Pedro Kamel.
Pro-tesorero, señor Carlos Carlos Rabie.
Directores, señores Bichars Holabi, Nicolás Fácuse, Santiago Saade, Bascual Salah y Jorge Simhan.

"MUTUALIDAD CHILENA".—Está en circulación el segundo número de la revista quincenal "Mutualidad Chilena", órgano oficial de las Sociedades de Socorros Mutuos de Chile.

Trae un material de lectura interesante y ameno, contando además con buenas informaciones gráficas.

Con este segundo número, "Mutualidad Chilena" ha ganado en presentación y en la importancia de su material.

Ejemplares de esta revista pueden pedirse en el local del Congreso Social Obrero, San Pablo 1071, en Bandera 166, oficina 18, Esmeralda 728, Delicias 2666 y Andes 3028.

Un ciclo de interesantes conferencias

El Viernes a las 6 1|2 de la tarde se llevó a efecto con todo éxito la conferencia que los señores Alejandro Cabello Mardones, ayudante de la Escuela de Derecho, y don Enrique Valenzuela Iglesias, alumno del mismo establecimiento, daban en la Universidad Popular Ferroviaria, sobre Derecho Civil y Constitucional y Economía Política, respectivamente.

A este acto, se dió cita un numeroso público, compuesto por los alumnos de la Universidad Ferroviaria, por ex-alumnos, empleados, obreros y altos jefes de la Empresa de los Ferrocarriles, presidiendo su desarrollo el Director de la Universidad.

Al terminar cada uno de los conferencistas sus temas, fueron saludados con aplausos y muy felicitados.

En vista del éxito de este acto, las personas indicadas ofrecieron al Director de la Universidad Popular Ferroviaria, señor Arias Martínez, hacer un curso sobre el particular, e iniciar con ese acto, un ciclo de conferencias para ilustrar más aún a los interesados, conferencias que se realizarán en el mismo local quincenalmente.

El señor Arias aceptó gustoso el ofrecimiento que se le hacía y desde esta semana se iniciarán las clases del nuevo curso, y en la próxima se llevará a cabo la segunda conferencia, a la que, como a la anterior, pueden asisti todas las personas que lo deseen.

Junta Central de los Gremios del Rodado

Se nos pide citar para hoy, a las 9.30 P. M., en Bulnes y Martínez de Rozas, a junta de Delegados, para acordar lo relacionado con la elección de los representantes ante el Consejo Superior del Tránsito y fijar la fechha de la concentración del gremio para proceder a las votaciones.

Cítase de un modo especial a los delegadoss de la Central Ford y Coche de caja de Cambio.

Sociedad de S M Unión "Andrés Bello"

(Versión oficial)

Presidida por el vice-presidente señor Amador Gutiérrez, se efectuó la Junta General de socios con una asistencia de 60 socios. Se discutió y fueron aceptadas las renuncias del presidente señor Víctor M. Olea y del secretario señor Juan Guajardo.

Se pasó a discutir las bases de la unificación con la Sociedad de Artesanos La Unión, elaboradas por la comisión, y aprobadas por el Directorio después de un largo debate en el que tomaron parte activa los señores Víctor Olea, Carlos Parra, Manuel J. Quiñones, Belisario Contreras, Amador Gutiérrez, y Juan de Dios Mateluna, y varios otros fueron aprobadas en general, acordándose reunirse nuevamente el próximo Miércoles 2 de Junio a las 9 P. M. con el objeto de seguir discutiendo estas bases en particular.

Sociedad de Artes
Unión"

(VERSION OFICI

Ultimamente se reun
torio de esta Sociedad
sidencia del señor Vi
Trató los siguientes
Aceptó como socios
rantes señores José M
mán C., Luis Alberto L
rra, Carlos González
Carlos Acosta Arévalo y
Echeverría, todos los
taron el juramento de
Se dió cuenta que la
encargada de la venta
para los socios se hab
con los ingenieros de la
tructora para tratar
ciones que habían he
teresados a fin de mej
te las nuevas casas
terminando, y se hab
acuerdo de solucionar
peticiones en forma
El presidente señor
cuenta de una entrevis
bía tenido con el señor
rros Borgoño, quien le
que la Caja Hipotecaria
das las facilidades del
que la solicitud fuera
a la brevedad posible.
Se puso en conocimien
encontraba enfermo de
el Hospital San Vicente
el socio señor Aurencio
Se acordó poner en
to de los ex-alumnos de
la Nocturna Fermín V
pueden pasar por el l
te plantel a retirar las
la Caja de Ahorros.
Se acordó por unani
ner el nombre de G
Tristán Cornejo e Hi
nejo a tres calles de la
Se acordó enviar no
Intendente Municipal p
sirva ordenar la adoq
bre concreto de las ca
centes de la Población.
FEDERACION PROVI
SINDICATOS BLANCOS.
oficial).—En la sesión
Miércoles 26 de Marzo, as
legados de los siguientes
De' Floristas, Cartonaje,
licía de Aseo, de Artes
de la Aguja, de Carpintero
fesores y Ferroviarios.
Después de un corto
acordó que la comisión
la sesión pasada se acep
sejo de la Organización
lo y Praga, a fin de tr
lucionar el asunto del S
Carpinteros.
El señor Esterfio Silva
exposición detallada de
trabajo que, a su juicio
guir la Federación a fin
dir entre los obreros las
del Sindicalismo Blanco
propuso que la Federación
una comisión que se
elaborar un programa de
cias públicas en los po
rrios obreros.
A fin de dar más ampl
tas veladas, el Conjunto
Sindical Renaissance, pe
a los Sindicatos Blanco
a su cargo la parte
ellas.

Se arrienda ca
AMOBLADA EN
Nataniel 15
TODO CONFORT.

DESDE HOY 31
y Hasta el 5 de Junio
6 DIAS EXTRAORDINARIOS DEDICADOS A NUESTRA
GRAN VENTA ANUAL
DE PERFUMERIA. ARTICULOS DE TOCADOR Y GUANTES
A PRECIOS SENSACIONALES
Casa FRANCESA
VEA NUESTRAS VIDRIERAS
COMPRE
PARA TODO
EL ANO

El S. Wanderers de Valparaíso triunfa en la jornada de ayer

BATE AL COLO-COLO POR TRES TANTOS CONTRA UNO, DESPUES DE UN MOVIDO E IMPRESIONANTE PARTIDO

SEIS MIL PERSONAS ACUDEN A LA CANCHA BARCELONA.— EN EL PRELIMINAR VENCE EL NACIONAL

Una concurrencia como sólo se vé en los grandes acontecimientos deportivos, se dió cita en la tarde de ayer en la cancha del Barcelona para presenciar el anunciado lance entre el Colo Colo y el Santiago Wanderers de Valparaíso, haciéndose estrecho el local para contenerla.

Este entusiasmo era por demás justificado si se considera los títulos con que cada contendor llegaba al terreno, puede decirse cada uno defendiendo los colores de sus respectivas ciudades.

EL PRELIMINAR

A las 2 P. M. se dió comienzo a la reunión con el partido entre los Clubs Barcelona y Nacional, que disputaban por tercera vez la posesión de una Copa y once medallas de plata.

Bajo las órdenes del árbitro señor Juan Oyarzún los equipos se situaron así:

Nacional:

Canto
Páez, Peña
Zarricueta, Román, Malbrán
Ramírez, Modaca, Labbé
Rojas,
Guajardo,
O
Planas
Teixido
Llorens, Ventura, Romer
Alvarez, Xargalló, Díez
Collignon, Amaro
Fontova
Barcelona.

A los tres minutos de iniciado el partido, Román sirve un puntapié libre que topado por el arquero Fontova se convirtió en goal.

Diez minutos después Llorens obtuvo el tanto de empate.

Pocos minutos antes de finalizar la etapa una arreada de Mondaca la finalizó con un pase a Labbé el que colocó el segundo tanto de los Nacionales.

En el segundo tiempo, corridos veinte minutos, Rojas verifica una corrida, haciendo a continuación un pase por alto a Labbé, quien dirigió un buen tiro que interceptó Collignon con las manos. El tiro penal es servido por Labbé, convirtiéndolo en goal.

Llegó el término del lance que tuvo un desarrolló solo regular, con la victoria del Nacional por tres tantos contra uno.

LA CONTIENDA DE FONDO

Tan pronto finalizó el preliminar hicieron su entrada al field los contendores del match de fondo, los que son largamente aclamados por el público que en número no inferior a seis mil, desborda todas las aposentadurías que rodean la cancha.

El árbitro porteño Sr. Gregorio Arriaza llama a los capitanes para el sorteo, que favorece a los locales. A continuación las escuadras se situaron así:

Colo Colo (blancos)

Cataldo
T. Bascuñán, Morales
F. Arellano, Cáceres, Quiñones
Moreno, Contreras, D. Arellano
Olguín
Arroyo
O
Bravo, Subiabre, Velásquez
Bustos
Ojeda
Calderón, Elgueta, Cartagena
Cárdenas, Urrejola
Hill
S. Wanderers (verdes)

Desempeñaron las funciones de guardalíneas los señores Guillermo Báez, por Valparaíso y Guillermo Arellano, por los locales.

SE INICIA EL JUEGO

Eran las 3.35 P. M. cuando Subiabre dió comienzo al partido.

En el acto los visitantes se lanzan al ataque; Cartagena pasa a Bustos, quien, después de correrse, entrega a Velásquez, el que remata desviado.

Los blancos contrarrestan esta acción por intermedio de Cáceres, que pasa a Arroyo y éste a Moreno, el que prueba a Hill.

Luego se pierde una combinación entre Quiñones, Moreno y Contreras, porque el pase de éste último a Arroyo, no encuentra al puntero en su puesto.

Un tiro por alto de Bravo lo toma Subiabre cerca de la valla de Cataldo, dirigiendo un puntazo que pasa a escasa distancia de uno de los verticales.

En un avance del quinteto blanco, Calderón detiene con un hand intencional siendo censurado por el público.

Los porteños consiguen amagar seriamente la ciudadela local y después de varios finteos para probar a Cataldo, la jugada final sorprende a Bravo en posición fuera de juego.

Un centro de Bustos es oportunamente desviado por Morales. El visitante repite luego después la jugada, pero ahora da margen para que el baluarte de los blancos pase por instantes de peligro, pues el centro de Bustos es tomado por Subiabre el que remata en el palo.

LOS PORTEÑOS ABREN LA CUENTA

A los quince minutos se produce el primer corner, contra el Colo Colo, concedido por Bascuñán al interceptar un centro de Ojeda. El puntapié esquina es lanzado por Ojeda y bien ajustado, recibiéndolo Bravo, quien sin pérdida de tiempo impulsa el balón hacia la red.

El primer tanto se había producido en forma inevitable.

Inmediatamente los blancos tratan de buscar el empate y en dos ocasiones prueban a Hill, respondiendo el arquero en forma brillante, principalmente cuando detiene un colosal tiro de Olguín.

A esta altura la línea media visitante comienza a ejercitar juego brusco, lo que desconcierta un tanto a los locales que se repliegan, y trabajan algo desarticulados.

Un foul de Calderón contra Moreno lo sirve F. Arellano con un directo que aleja Cárdenas.

Arroyo recibe de Cáceres y después de avanzar entrega a Contreras y éste a Arellano, quien dirige un precioso arrastrado que detiene Hill.

Un ataque del ala izquierda porteña lo desvía Bascuñán hacia el corner. Lo sirvió Bustos débil.

Un tiro largo de Elgueta lo desvía Morales.

Se produce una rápida combinación del trío central verde que liquida Subiabre con un puntapié desviado.

La valla local pasa por otro instante de apremio, pues Bustos dirige un violento shot que pasa bordeando el travesaño.

En un hermoso ataque combinado del Colo Colo, Cartagena concede un puntapié esquina que sirve Olguín en espléndida forma, alejando Hill con las manos. Moreno recibe la pelota pero remata desviado. Fué una buena oportunidad para el empate.

Nuevamente los locales en el ataque, Olguín, desde su ala dirige un centro con efecto que Hill se encarga de desbaratar.

Cuando el Colo Colo atacaba resueltamente y Hill acababa de detener un buen shot de Arellano, llegó el término de la primera etapa.

EL SEGUNDO TIEMPO

En medio de la expectación general se reinició la brega a las 4.20 P. M., por intermedio de Contreras, el que entregó a Olguín, siendo el avance de éste interceptado por Elgueta.

Un tiro largo de Bascuñán es tomado por Moreno, quien, desde veinte metros dirige un gambetazo que detiene Hill.

CATALDO SE LUCE

Calderón pone en juego a Ojeda, éste avanza rápidamente y pasa a Bravo. El formal ataque de los verdes obliga a Bascuñán a conceder un corner, que sirve Ojeda con su precisión acostumbrada. El cabezazo de Velásquez es devuelto con brillo por Cataldo.

Nuevamente los visitantes en el ataque, Velásquez, desde corta distancia, envía un remate en los precisos momentos en que cargaban Bravo y Elgueta. Cataldo sale airoso del difícil momento.

EL COLO COLO PRESIONA INSISTENTEMENTE

Se sucede un largo período en que los locales son dueños del campo.

Moreno, en un avance individual, burla a varios contrarios, pero remata desviado.

Quiñones entrega a Olguín y éste a Arellano, el que dirige un tiro que detiene Hill con dificultad en los precisos momentos en que se hacen presentes Moreno y Contreras. Este último carga al arquero cuando éste sostenía fuertemente el balón, cobrándose el foul a medio metro del arco.

Viene un período de cerca de diez minutos en que el Colo Colo ejercita un verdadero bombardeo frente a la valla contraria, en medio del ensordecedor bullicio de la concurrencia que ve por momentos caer la ciudadela porteña.

La defensa verde se defiende poniendo en juego todos sus recursos, luciéndose Hill, Urrejola, Cárdenas y Elgueta. Fueron instantes de intensa emoción.

EL TANTO DE EMPATE

En una de estas acometidas, en que el quinteto ofensivo de los blancos hizo derroche de su empuje, Contreras, estando a cuatro metros del arco, recibe un oportuno pase de Arellano y dirige un cañonazo que dejó sin chance a Hill.

El empate se había producido a los diez minutos y es saludado con ensordecedoras salvas de aplausos.

JUEGO EQUILIBRADO

Calderón corta el sostenido ataque de los blancos y pasa a Subiabre, el que entrega a Ojeda. Este prueba con un violento tiro a Cataldo, el que concede un corner que no tiene consecuencia por lanzamiento desviado.

Después de varios minutos de juego equilibrado, se produce un nuevo corner provocado por Morales al detener a Velasquez, pero el puntapié esquina es dirigido hacia afuera por Bustos.

Los porteños verifican algunos cambios en la línea delantera. Bravo reemplaza a Subiabre en el centro y Velásquez se corre de puntero derecho, pasando Bustos de inter. Esta reforma da mayor eficiencia al quinteto.

Olguín se corre velozmente por su ala, lucha con éxito contra Urrejola y sigue hasta la misma línea de goal, enviando un centro que pasa a lo largo, sin que ninguno de sus compañeros consiga aprovechar el momento.

Se produce un entrevero en la zona peligrosa visitante. Cáceres dirige un tiro por elevación con efecto, que Hill detiene con toda maestría. La pelota vuelve a caer en poder de los locales, viéndose ahora Cárdenas en la necesidad de conceder un corner que sirve Arroyo desviado.

EL SEGUNDO TANTO PORTEÑO

Han trascurrido 34 minutos. Valparaíso presiona por su ala derecha. Se produce un tumulto de jugadores en que Bravo ha hecho uso del brazo. La falta no es apercibida por el juez. Moreno, mientras tanto, cachañet en medio del grupo, lo que aprovecha Calderón para hacer un pase a Bravo, el que dirige, desde doce metros, un arrastrado oblícuo, que encontró la red a pesar de los esfuerzos que hizo Cataldo por detenerlo.

Los visitantes no ceden en sus energías y siguen amagando el baluarte local. Bravo, desde diez metros envía un gambetazo que detiene Cataldo a costa de un puntapié esquinado que sirve Velásquez. La pelota es tomada por Bustos, el que entrega nuevamente a Velásquez, quien envía un tiro que pasa bordeando el travesaño.

Bascuñán salva desde el suelo, con un cabezazo, una peligrosa centrada de Velásquez.

EL TERCER GOAL DEL WANDERERS

La línea media porteña no pierde oportunidad para alimentar a sus ágiles. Calderón corta un avance de Moreno y entrega a Subiabre. El avance de los verdes provoca un entrevero. Bravo logra salir con la pelota, viéndose Cataldo en la necesidad de abandonar su arco para detenerlo. En esta situación Subiabre se aprovecha del desconcierto y desde dos metros anida la pelota en la red con un tiro débil, cuando la puerta está desguarnecida.

El Colo Colo hace supremos esfuerzos por recuperar el terreno perdido. Un tiro de Moreno pasa a escasa distancia de uno de los verticales. Otro ataque del ala derecha hace a Urrejola conceder un corner que sirve bien Olguín, desviando Cartagena.

Se produce un corner contra Santiago, el que a duras penas es servido porque el público entra a la cancha y cubre la puerta local. Poco a poco el field se vé más concurrido, viéndose la policía en la necesidad de intervenir. El árbitro es molestado por algunos exaltados que le lanzan terrones a la cara. En esta situación, estuvo a punto de abandonar la cancha, temiendo mayores desmanes.

Después de cinco minutos de suspensión y cuando la oscuridad comenzaba a hacerse presente, los ánimos se calmaron, la policía logró despejar la cancha y el juez se decidió a dirigir los tres minutos que faltaban para el término del match, los cuales no ofrecieron mayores alternativas desde el momento que la pelota casi no se veía.

Llegó, en consecuencia, el pitazo final, con el siguiente score:

Santiago Wanderers, 3 tantos.
Colo Colo, 1 tanto.

Lo que fué el partido

La contienda de ayer, como espectáculo, fué lo mejor de estos últimos tiempos Y ello se explica, ya que se presentaron dos elencos de grandes prestigios que se habían sometido a un severo entrenamiento y que estuvieron en condiciones de resistir la acometividad permanente del partido.

Pudo constatarse desde la iniciación del lance, que se enfrentaban dos "elevens" de condiciones y tácticas muy diferentes: uno liviano y constituído por elementos jóvenes y el otro pesado, formado por hombres de mayor contextura y edad. La guardia vieja de nuestro football, encarnada en el cuadro porteño, iba a probar sus fuerzas ante el conjunto "niño" que tantas proezas había ya realizado.

La contienda tuvo dos fases completamente diferentes. En el primer período casi no hubo football, debido tal vez a la visible nerviosidad de los jugadores. Los locales actuaron un tanto desarticulados, con su línea media replegada continuamente y devolviendo tiros débiles o abusando de los pases frente a los atacantes en vez de dirigir el balón al hombre mejor colocado. Los visitantes no consiguieron tampoco uniformar sus ataques.

Ya en la segunda etapa, el Colo Colo volvió a ser el de antes y durante los primeros quince minutos lució su brillante juego de combinación en el ataque, haciendo emplearse ampliamente a la defensa contraria, que se defendió con denuedo. Hubo un momento la impresión de que los "albos" serían dueños definitivos de la situación, pero luego los "verdes" se repusieron y mediante la espléndida labor de Calderón y Cartagena que anularon la mayoría de las veces la acción de los punteros Arroyo y Olguín y a la acometividad continuada del trío central delantero, equipararon la lucha para dominar durante los quince minutos finales.

Hill fué, sin duda, el hombre de la cancha, confirmando ampliamente su ya cimentado prestigio. Se reveló como un verdadero maestro, salvando a su cuadro de numerosos momentos difíciles El brillante triunfo del cuadro porteño lo debe en gran parte a la acción de su guardavallas, que fué eficientemente secundado por Urrejola y Cárdenas. Este último, una de las reliquias del football porteño, se desempeñó como en sus mejores tiempos.

La línea media puso en juego toda clase de recursos, principalmente en el uso excesivo del cuerpo y de las manos. Hubo momentos en que Calderón y Elgueta se sintieron arqueros, atajando a dos manos el balón desde media cancha, cuando veían que los contrarios podían amagar su ciudadela. Elgueta, principalmente, siendo un jugador tan hábil en su puesto de eje, que reparte y alimenta en forma tan precisa, no necesita para imponer sus condiciones valerse de jugadas ilícitas, que a nada bueno conducen. Ello apasiona los ánimos y le resta al espectáculo su brillo y su valor deportivo.

Cartagena completó en forma encomiable la eficiencia de la línea media porteña. Fué una verdadera pesdilla para Olguín.

El quinteto ofensivo porteño individualmente actuó bien, descollando Bravo y Subiabre. Este último posee gran ligereza y fuerte y oportuno shot, pero abandona mucho su colocación. El puntero izquierdo Ojeda, nuestro antiguo conocido, es especialista en los lanzamientos desde el corner. El primer goal de Valparaíso se debió especialmente a él. Velásquez impresionó muy favorablemente en el segundo tiempo, cuando actuó de alero derecho. Tiene indicado su puesto en el seleccionado de la Liga Valparaíso.

El Colo Colo no estuvo en su día: sólo por momentos puso en juego la labor que tantos triunfos le ha dado. Su principal falla estuvo en la línea media, que no supo contrarrestar la táctica empleada por los delanteros contrarios. Frente a conjuntos pesados los medio zagueros no deben hacer lujos y mantenerse con el balón. Además jugaron mucho atrás, olvidando su rol de alimentadores. Moreno, por este motivo, en repetidas ocasiones tuvo que abandonar su puesto.

El quinteto ofensivo, en general, estuvo bien. Siempre peligroso en sus avances, mediante sus clásicos pases cortos, pero se estrellaron con la formidable barrera de la defensa porteña, que por este motivo tuvo oportunidad de lucirse. David Arellano fué el más empeñoso, haciendo contraste con Arroyo, que aún le faltan condiciones.

Morales fué la figura de la defensa local, soportando todo el peso de los avances del ala derecha visitante. Cataldo actuó mejor que en su match contra Calera. Las tres veces que fué batido se debió a situaciones inevitables. Bascuñán fué un digno compañero de Morales.

El árbitro porteño señor Gregorio Arriaza, poco acostumbrado a dirigir contiendas de tanta movilidad e importancia, tuvo naturalmente algunas fallas. Hizo una confusión entre los antiguos y nuevos reglamentos y dejó de cobrar algunas faltas muy visibles, lo que dió margen para que fuera molestado por el público. Esto debe censurarse, pues es humano equivocarse y nadie tiene el derecho de juzgar en la misma cancha, a sotto-voce, las resoluciones del juez, que son soberanas.

El field de la cancha Independencia N.o 1, necesita guarnecerse con un buen cierre de alambres para las reuniones de importancia del futuro, a fin de que no tengamos que presenciar nuevamente el espectáculo de ayer, en que la policía tuvo que intervenir en repetidas ocasiones para dejar libre el campo de juego.

Se habló ayer de una revancha entre el Colo Colo y el Wanderers, la que se realizaría en Valparaíso. Sería interesante, pues tendríamos otra jornada que alcanzaría relieves excepcionales.

EL HOMENAJE DE LOS DEPORTISTAS A LA REPUBLICA ARGENTINA

ESPECIAL BRILLO ALCANZO LA REUNION DE AYER EN EL ESTADIO SANTA LAURA.—PRESENCIAN EL TORNEO EL EMBAJADOR ARGENTINO Y EL MINISTRO DE ESPAÑA.— EL UNION DEPORTIVA ESPAÑOLA VENCE AL SOL DE MAYO, Y EL MAGALLANES AL GIMNASTICO, AMBOS POR LA CUENTA MINIMA

El homenaje deportivo a la República Argentina, verificado en la tarde de ayer en la cancha Santa Laura, dió ocasión a una brillante reunión social en la que seguramente el representante de la República hermana habrá podido aquilatar una vez más el afecto que se siente por el país hermano.

En efecto, una buena concurrencia ocupó las aposentadurías que rodean el campo de juego, tanto para tributar sus aplausos a la Argentina, en la persona de su digno representante, Excmo. señor Manuel Malbrán, como para presenciar la brega entre las escuadras de honor del Unión Deportiva Española y Sol de Mayo, que había despertado interés entre los aficionados.

LA TRIBUNA OFICIAL

En la tribuna oficial tomaron colocación el Excmo. señor Manuel Malbrán, Embajador de la República Argentina; el Excmo. señor Almeyda y Herreros, Ministro de España; el señor Rosendo de Santiago, presidente de la Unión Deportiva Española; el señor Arturo Flores, presidente de la Asociación Santiago, y otras distinguidas personalidades de nuestro mundo social y deportivo.

EL PRELIMINAR

Se dió comienzo al programa con el encuentro entre el Gimnástico y el Magallanes, el que resultó muy interesante. El triunfo correspondió al Magallanes, por un tanto a cero, punto que fué obtenido en el trascurso del primer período.

EL MATCH DE FONDO

Después del desfile en honor de la Argentina, en el que participaron los equipos que actuaron en el preliminar y los elencos a cargo del match de fondo, precedidos por el Orfeón Juana de Arcos, los competidores dispusieron sus escuadras en la forma siguiente:

Unión Deportiva Española:

Lapiedra
Vicuña Vives
Villanueva, Sanhueza, Vásquez
Riera, Legarreta, Mediavilla
Sánchez Figueroa
O
Valenzuela
Moris
Córdova, Escobar, Espinoza
Querci, H. Kiaffo, Mardones
Ulloa Moreno
Zúñiga
Sol de Mayo

Bajo la dirección del señor Julio Morales del C. se dió comienzo a la brega, con una invasión de los rojos al campo de los listados; pero luego fueron contrarrestados por la defensa, volviendo el balón al centro.

Después de una serie de alternativas y casi al fin del tiempo, los rojos, encabezados por Legarreta, llevan un avance hasta cerca de la valla de Zúñiga. Este devuelve el balón, pero lo recibe Mediavilla, quien enfila un tiro arrastrado que Zúñiga no alcanzó a ver. Los rojos habían obtenido el primer y único tanto de la tarde.

Poco después terminaba el primer período.

En los primeros momentos del segundo tiempo los rojos dominaron a sus contendores, manteniendo en jaque la valla de Zúñiga; pero al fin Ulloa consigue alejar el peligro, avanzando los listados, siendo detenidos por Vives y Vicuña.

Los listados actuaron un tanto desarticulados, notándose más avances de los rojos; pero la defensa actuó bien rechazando numerosos ataques de los delanteros españoles.

Terminado el partido con el triunfo de los españoles por la cuenta mínima, el señor Ministro de España agradeció en elocuentes frases su asistencia al señor Embajador argentino. Este, a su vez, agradeció la demostración expresando sus agradecimientos a las instituciones organizadoras del homenaje.

BASKET-BALL

AYER SE INICIO LA TEMPORADA OFICIAL

Ayer ha iniciado la dirigente local con bastante éxito la temporada de Basket Ball, y en la cual participaron numerosos aficionados.

Tocó actuar a primera hora a los equipos Brasil I con Letelier I, los cuales se presentaron ante el árbitro señor Erasmo López, como sigue:

Brasil I

Reinoso, Casanova
Celis, Luna, Goldsmith
O
Mascaro, Torres, Vega
Blanco, Aray
Valentín Letelier I

El Letelier hacía su primera presentación y trató por todos los medios a su alcance de obtener la victoria, pero ante los mayores conocimientos y juego del Brasil, hubo de ceder la victoria a sus caballerosos rivales. El score marcó: Brasil, 14; Letelier, 12 puntos.

DOWNEY III CON UNIVERSITARIOS II

Se inició el juego con buenas combinaciones de parte de ambos equipos y todos sus esfuerzos se veían desbaratados por las defensas contrarias, destacándose Borax por los Universitarios.

En el primer tiempo, el Downey se anotó 8 puntos contra 4 de los Universitarios. El segundo período del juego tuvo algunos momentos de verdadero interés, viéndose una mejor combinación y puntería de parte del Downey, quien logró por intermedio de Caballero y Cirer anotarse 7 puntos contra 4 de los Universitarios, marcados por Zarhi.

Cuando sonó el pitazo que indicaba el término del partido, el Downey III tenía a su favor 15 puntos contra 8 de los Universitarios.

DOWNEY II CONTRA UNIVERSITARIOS I

En este encuentro dominó de una manera más amplia el Downey II. Los equipos se presentaron al árbitro señor Pinto, como sigue:

Universitarios I

Cooper, Davisic
Caro, Rendich, Enríquez
O
Passalacqua, Lagos, Gurinovic
Cirer A., O. Aguirre
Downey II

En este encuentro se pudo ver claramente la ventaja que obtenían los hombres del Downey, pues sus contrarios, a pesar de tener un gran entusiasmo, no pudieron contrarrestar el mejor juego desarrollado por sus rivales.

En el primer tiempo el Downey, por intermedio de Passalacqua, Lagos y Gurinovich se anotó 13 puntos contra 3, marcados por Rendich y Caro.

En el segundo período el juego siguió con el mismo entusiasmo del principio, y los jugadores del Downey II agregaron para sus colores 10 puntos, por intermedio de los mismos jugadores, que habían marcado puntos en el primer tiempo.

Los Universitarios lograron en este tiempo 4 puntos que fueron colocados por Borax, que había entrado a reemplazar a Cooper.

Al término del encuentro, el score era el siguiente: Downey 23 puntos contra 7.

COMENTARIOS

Los partidos de ayer fueron, se puede decir, de presentación para dos equipos: Universitarios y Letelier, los cuales demostraron mucho entusiasmo, pero naturalmente les falta coordinación en sus líneas, lo que se consigue con un entrenamiento adecuado y es de esperar que perseveren en mejorar su estilo de juego.

En los encuentros pudimos observar también el juego individual de algunos componentes de los diferentes equipos que actuaron. En más de una ocasión hemos observado que el Basket Ball es un juego de conjunto. La pelota debe tomarse, no pegarle manotones, como también pasarla al jugador que esté mejor colocado, pues el triunfo de un equipo ha de ser para el cuadro, que presente una mejor coordinación en su juego. Los equipos se presentaron correctamente uniformados, lo cual viene a demostrar el interés que está tomando este juego, en las diferentes instituciones que lo practican.

HOY SE REUNE LA ASOCIACION DE BASKET BALL

Hoy a las 9.30 P. M. se reunirá la dirigente para resolver los siguientes puntos:

Fijación del calendario anual, fijación de autoridades para los encuentros del 6, y unificación, tomando como base la nota de la Liga de Valparaíso.

Las partidas de ayer en el Estadio Policial

SANTIAGO (2) v. CARIOCA (0)

Regular concurrencia asistió a este terreno a presenciar los encuentros oficiales entre los cuadros del Santiago y los de igual categoría del Carioca. A las 2.15 P. M. empezó el encuentro entre los segundos equipos, los cuales, después de un encuentro movido y lleno de hermosas alternativas, empataron a dos tantos. A continuación se presentaron los primeros equipos, haciendo desde el principio un lance sumamente movido. En el primer tiempo el Santiago, por intermedio de Rousseau y de Pallarés, se anotó los dos únicos goals que hubo en el encuentro. En el segundo tiempo aunque se notó predominio del conjunto recoletano, el score no fué variado. Con este triunfo el Santiago afianza su excelente colocación en la Copa Chile.

En la mañana, el cuarto equipo del Carioca venció por dos tantos contra uno al de igual categoría del Santiago, y el tercero del Club recoletano venció por dos puntos contra cero al tercer cuadro del Carioca.

CENTRO DEPORTIVO Y CULTURAL BENJAMIN FRANKLIN.— Cita a entrenamiento a todos los componentes y reservas del 1.o equipo para hoy, de 6 a 8 P. M., en el local de costumbre.

CICLISMO

LAS CARRERAS DE AYER EN EL VELODROMO SANTA LAURA

El Club Ciclista Chile organizó el torneo de ayer en el Velódromo Santa Laura y su programa fué un éxito que el numeroso público aplaudió sin reservas.

1.a carrera, novicios, 2,000 metros

Fué tal el número de inscritos que se hizo dos series. La primera la hizo suya Suzarte, seguido de Alvarez, y Valdivieso. La segunda se la adjudicó Goya, con Jorquera y Sedano. Llamados a definir, se adjudicó el puesto de honor Alvarez, del Ibérico; 2.o Suzarte, Chacabuco y 3.o, Valdivia, Arco Iris. Tiempo: 1'18 2|5". (2 vueltas).

2.a carrera, 3.a categoría, 3,200 metros

La carrera tuvo fases interesantes y la ganó Rodríguez, Ibérico; 2.o Cotera, Ibérico y 3.o Moreno, Arco Iris. Tiempo: 5' 44 3|5".

3.a carrera, 15 minutos para 2.a categoría

Esta carrera sirvió para demostrar que sólo algunos corredores están preparados para actuar y otros, la mayoría, sólo se presentaron para hacer número. Se adjudicaron la carrera Ayarza, Piedra y Olivares, los dos primeros de la U. D. Española y el último del Royal. Por faltar a los reglamentos fué descalificado Timoteo Rubio. Recorrido: 8,800 metros.

El trofeo que se disputaba en estas tres se lo adjudicó la Unión Deportiva Española.

4.a carrera, 1,200 metros, 1.a categoría

Se la ganó con toda holgura Francisco Muñiz, U. D. Española y 2.o José Gamboa, Arco Iris. Tiempo: 2'9 3|5".

5.a carrera, 2,000 metros, novicios

Concursaron bastantes corredores y ganó la prueba Suzarte, Chacabuco; 2.o Goya y 3.o Gómez, Chacabuco. Tiempo: 3' 25 3|5".

6.a carrera, 4,000 metros, 3.a categoría

Después de un violento tren pasaron el disco: 1.o Moreno, Arco Iris y 2.o Cotera, U. D. Española. Tiempo: 7'37 3|5". Hubo que lamentar la rodada de Martini, del Italiano.

7.a carrera, 1|2 hora entrenada con moto para 2.a categoría

Se presentaron a la meta 10 corredores, entre los que se destacaron, especialmente, Bellet, Olivarez y Piedra, quienes llegaron en este orden al marcador. Hubo que sentir la caída de Azócar, afortunadamente, sin consecuencias. También hizo una labor meritoria Carvajal, que debutaba en esta categoría. Recorrido: 21,600 metros.

8.a carrera, una hora, entrenados con motocicletas, para campeones y primera

Seis concursantes se presentaron al llamado del juez del partido, los que inmediatamente de largados, se empeñaron en tomar a su entrenador, alcanzándolo Juillet, Abeleida y Muñiz, en buena forma.

Habían transcurrido escasos minutos cuando Juillet, que había tomado resueltamente la delantera, sufrió un accidente en la máquina que lo dejó sin opción para dar alcance a Florencio Abeleida, que fué el ganador. Segundo Francisco Muñiz y 2.o Agustín Cardona. Es indudable que Abeleida se encuentra en su mejor época y será interesante verlo en otra oportunidad frente al corredor del Francés. Recorrido: 49,200 metros.

A LOS 100 MIL PALETOES
21 de MAYO, ESQ. S. PABLO
SOLO POR
TRES DIAS
Gran Venta
DE
RETAZOS
EN GENEROS DE LANA, MOLETONES Y ALGODONES
Gran realización en diversos artículos de
PAQUETERIA
APROVECHE ESTAS GRANDES OPORTUNIDADES
La Casa queda abierta todos los Sábados hasta las 7 P. M.
31-M

NASH

EL SOMBRERO ROSENBLITT
se impone en todas partes, por su chic y economía.—Cómprelos en la FABRICA NACIONAL DE GORRAS Y SOMBREROS: DELICIAS N.o 3630, FRENTE A LIBERTAD
SOMBRERERIAS ROSENBLITT
PUENTE N.o 616, CASI ESQ. Sto. DOMINGO.
SAN DIEGO N.o 1140, pasado AV. MATTA.
DELICIAS N.o 2818, entre Bascuñán y San Alfonso.
SAN DIEGO N.o 2007, al llegar a FRANKLIN
NAHUM ROSENBLITT.....
31-M

No debe faltar nadie a beneficiarse en esta rara ocasión

HOY

Ni deben esperar el último momento en hacer sus compras

Damos Principio a Nuestra Formidable

LIQUIDACION

DE JUNIO

LA MAS GRANDE Y VERDADERA DE CUANTAS SE HAN EFECTUADO EN SANTIAGO

EN LA IMPOSIBILIDAD DE DAR UNA NOTA COMPLETA DE LA INFINIDAD DE ARTICULOS QUE LIQUIDAMOS, INSERTAMOS UN PEQUEÑO EXTRACTO DE ALGUNAS MERCADERIAS ENORMEMENTE REBAJADAS

EN BLANCO

CREAS:

CREAS tejido granito, ancho 130 centímetros, el metro

$ 2.65

CREAS INGLESAS, tejido cruzadillo, en 180 centímetros, a $ 4.30, y en 160 centímetros, el metro, a

$ 3.80

CREA HOLANDESA, tejido liso, en 180 centímetros, $ 4.80, y en 160 centímetros, el metro, a

$ 4.00

GRAN CREA ITALIANA "FLORENCIA", recomendada por su gran duración, en 180 centímetros, $ 5.80; en 160 centímetros, el metro

$ 5.00

(Esta excelente calidad la liquidamos a menos de la mitad de su valor real)

CREA BELGA, la mejor y de más resistente tejido, especial para deshilados a mano, en 200 centímetros, $ 7.00; en 180 centímetros, $ 6.00, y en 160 centímetros, el metro, a

$ 5.00

CREAS CRUDAS:

CREA CRUDA, sin apresto, en 160 centímetros, el metro, a

$ 3.20

CREA CRUDA ESCOCESA, calidad de grandes resultados, el metro, a

$ 3.80

CREA CRUDA ITALIANA, esta incomparable crea no tiene rival, es superior a cualquiera de sus similares. Liquidamos una gran partida al ínfimo precio, el metro, de

$ 5.80

FRAZADAS DE ALGODON:

FRAZADAS DE ALGODON, colores gris y terracota, tamaño una plaza, cada una

$ 3.80

FRAZADAS DE ALGODON, blancas y gris, con guardas, una plaza, cada una, $ 6.50 y

$ 4.80

FRAZADAS DE ALGODON, gruesas, colores gris y frutilla, con guardas, cada una

$ 7.90

FRAZADAS blancas de algodón egipcio, con bonitas guardas, a

$ 9.20

FRAZADAS DE ALGODON, jaspeadas, con bonitas guardas, tamaño 1 1|2 plaza, cada una

$ 13.90

FRAZADAS DE ALGODON cardado, artículo de mucho abrigo, todas floreadas, 1 plaza, $ 16.60, y 1 1|2 plaza

$ 19.40

FRAZADAS DE LANA:

FRAZADAS MEDIA LANA, fondo gris, con franjas de colores, tamaño grande, cada una

$ 26.40

FRAZADAS LANA PURA, colores gris, tamaño 1 1|2 plaza

$ 32.50

FRAZADAS LANA, fondo blanco, con flores fantasía, para 1 1|2 plaza, a $ 38.00 y

$ 33.00

FRAZADAS LANA "ESPAÑOLAS", con guardas de color, 1 1|2 plaza

$ 39.00

FRAZADAS LANA, todas floreadas, tamaño 1 1|2 plaza, $ 43.00 y

$ 42.30

COLCHAS:

COLCHAS blancas, tejido nido de abeja, con flecos, para 1 plaza, a

$ 11.80

COLCHAS blancas y color, tejido tricot, con fleco 1 plaza

$ 14.50

COLCHAS blancas, tejido torcido, con flecos, 1 plaza

$ 16.70

COLCHAS en color rosa, cielo, oro, oliva, 1 1|2 plaza

$ 19.00

COLCHAS PIQUE, con flecos en color azul, rosa, cielo y oro, recomendadas por su excelente calidad y firme colorido, tamaño en 1 plaza

$ 31.40

EN TAPICERIA

PISOS DE ALFOMBRA, de tripe cortado, calidad muy recomendable, a

$ 10.80

PISOS DE ALFOMBRA, de tripe cortado, tamaño grande, a

$ 14.50

PISOS OVALADOS, de tripe cortado, dibujos y colores de fantasía, tamaño 60 x 120, a

$ 19.80

PISOS de tripe de lana cortada, en color unido, con guardas más oscuras, artículo de réclame, tamaño 70 x 130, a

$ 34.80

ALFOMBRAS de centro, de tripe cortado, de una sola pieza, dibujos muy nuevos, desde

$ 78.50

ALFOMBRAS de centro, tipo "AXMINSTER", dibujos de fantasía, especiales para salitas o dormitorios, desde

$ 119.80

ALFOMBRAS de centro tipo "WILTON", en fondos negros y con guardas de colores aplicables a cualquiera habitación por sus variados dibujos y estilos, desde

$ 173.00

CAMINOS de yute de algodón, lo más práctico y durable, el metro

$ 4.90

CAMINOS de algodón trenzado, con lindas guardas de color y centro liso, no tienen revés y pueden lavarse, el metro, a

$ 5.50

CAMINOS de linoleum con el centro liso, guardas de colores y centros y guardas floreadas, gran surtido de dibujos y colores, el metro

$ 5.90

PISOS de linoleum, especiales para delante de los peinadores, en tamaño grande, a

$ 11.80

PISITOS para el recipiente, haciendo juego con los anteriores

$ 4.90

TAPICES españoles, doble ancho, gran surtido de estilos y dibujos, el metro, a

$ 8.90

BROCADOS de algodón en todos los colores, especiales para colchas y tapizar, el metro, a

$ 12.50

BROCADOS mercerizados de algodón, clase especial para colchas, cortinados, etc., en preciosos gustos y varios colores, ancho de 1.30, el metro, a

$ 17.50

POPELINAS orientales, doble ancho y doble faz, especiales para sobrecamas y cortinados, el metro

$ 7.85

POPELINAS orientales de listas acordonadas, calidad extra - fuerte, apropiadas para tapizar y cortinados, el metro, a

$ 9.50

BROCADOS mercerizados, tipo especial para tapizados, en colores selectos, el metro, a

$ 19.80

MOIRE listado, especial para tapizar muebles, estilo inglés, americano y Luis XVI, gran variedad de colores, ancho 1.30, el metro

$ 22.50

LAMPAS, DAMASCOS y BROCADOS de seda, muy rica clase, tipo suple, especial para cortinados y colchas, surtido completo de coloraciones, ancho 1.30, el metro.

$ 29.80

EN SANITARIOS

W. C. CORRIENTES, taza blanca Inglesa, compuesto de su estanque reglamentario de 18 litros, bajada de plomo 1 1|4, collarín, zoquete, válvula flotante de 3|8", tapa barnizada con pernos niquelados, etc., etc., liquidamos cada uno

$ 95.00

TAZAS blancas para W. C., Inglesas, de una solidez garantida, con sifón S fuera, cada una

$ 45.00

W. C. SILENCIOSOS Madocks, de primera calidad, con fittings reforzados y tapa blanca, realizamos una partida, cada una, a

$ 230.00

LAVAMANOS para escritorios y oficinas, compuestos de un desagüe niquelado, pitón y cadena, cada uno

$ 35.50

LAVATORIOS de porcelana Inglesa, compuestos de dos llaves, desagüe, pitón y cadena, todo importado, cada uno

$ 58.50

LAVATORIOS de loza Inglesa, primera calidad, con una llave, desagüe, pitón y cadena, todo niquelado, con su repisa de fierro, al ínfimo precio de

$ 81.00

LAVATORIOS de buena clase, loza blanca, con dos llaves y demás accesorios, tamaño grande, realizamos una partida, a

$ 120.00

LAVATORIOS de primera calidad, loza Inglesa, con pedestal forma rectangular, con dos llaves, cada uno

$ 218.00

BAÑITOS de fierro enlozado, para guaguas, con desagüe de llave niquelada, lo mejor llegado al país, cada uno

$ 128.00

BAÑITOS para guaguas, de fierro galvanizado, con pies, cada uno

$ 35.00

BAÑOS de fierro fundido, de 1.72 mt. de largo, con dos llaves niqueladas, para agua caliente y fría, desagüe y rebalse, realizamos un gran stock, cada uno, a

$ 362.00

BAÑOS de fierro fundido, marca "ADDERLEY", de 1.82 mt. de largo, con dos llaves, rebalse, desagüe y pitón y cadena de bronce niquelado, al ínfimo precio de

$ 368.00

BIDETS ingleses de primera calidad, de dos llaves, desagüe, pitón y cadena todo niquelado

$ 145.00

CALENTADORES a gas, de cobre pulido, forma cilíndrica, cada uno

$ 185.00

CALENTADORES a leña, de serpentín, muy buena calidad y durables, cada uno

$ 125.00

PAÑERAS de níquel, tamaño grande, realizamos una partida. Antes, $ 15.00; ahora, a

$ 12.00

PAÑERAS de madera, blancas, pintadas al laqué, cada una ..

$ 3.50

LLUVIAS completas de níquel, compuestas de muy buena cortina y ganchos niquelados, regia presentación, gran ocasión: cada una

$ 108.00

PORTAPAPELES blancos, cada uno

$ 3.20

JABONERAS combinados de alambre, artículo muy fino y durable, cada una

$ 4.00

TERMOMETROS realizamos para baños, muy buena clase, cada uno

$ 2.50

EN MENAJE

JUEGOS DE MESA de semi - porcelana inglesa, con guarda lacre, compuestos de 83 piezas, para doce personas, al precio excepcional de

$ 255.00

JUEGOS DE COPAS de medio cristal, modelo "BALLON", compuestos de cinco tamaños de copas con un total de sesenta piezas, a

$ 48.50

EL MISMO JUEGO, para seis personas, compuesto de treinta piezas, con media docena de cada tamaño, a

$ 24.50

JUEGO DE TE, importado, de bronce niquelado, compuesto de cafetera, tetera, azucarero, lechero y bandeja, a

$ 135.00

JUEGO DE LAVATORIO de fierro enlozado, artísticamente decorado, compuesto de jarro, recipiente, bacinica, palangana, jabonera y peinetera, a $ 65.00 y

$ 52.50

JUEGO DE LAVATORIO de loza, con excelentes decorados, artículo recién recibido, compuesto de jarro, palangana, bacinica con tapa, jabonera y peinetera, a

$ 85.00

ALCUZAS de metal niquelado, con cuatro frascos, a

$ 6.50

PANERAS o GALLETERAS niqueladas, con el fondo floreado, a

$ 3.50

VASOS para cerveza o refrescos, de forma inquebrable, a

$ 0.90

SALERITOS de vidrio, muy elegantes, con tapa niquelada, a

$ 0.70

PAPEL CREPE, gran surtido de colores, el rollo,

$ 0.90

SERVICIO DE TE, de fierro enlozado, floreado, compuesto de cafetera, tetera, azucarero, lechera y bandeja, el juego, a

$ 49.50

EN CATRES

CATRES DE BRONCE, tubo redondo y forma curvada, estilo muy de moda, en tamaño para 1 plaza, a

$ 169.00

CATRES DE BRONCE, tubo redondo grueso, igual estilo que el anterior, para 1 plaza, a

$ 188.00

CATRE DE BRONCE, de tubo muy grueso, fabricado con el mejor material inglés, en tamaño para 1 1|2 plaza, a

$ 224.00

CUNAS DE FIERRO AL LAQUE, bonita forma, desde

$ 39.60

CATRE DE FIERRO con sommier tejido de alambre galvanizado pintado, desde

$ 35.00

CATRE DE FIERRO CON VARILLAS DE BRONCE, forma curvada, en tamaño para 1 plaza, a

$ 75.00

SOMMIERS tejidos de alambre cobrizado, con muy buenos resortes, para 1 plaza, a

$ 14.00

SOMMIERS estilo inglés, tejido sumamente fino, con madera barnizada, en tamaño para 1 plaza, a

$ 22.00

COLCHONES de tela listada, con relleno de estopa vegetal, en tamaño para 1 plaza, a

$ 27.00

COLCHONES preparados con rico cotí, rellenos de algodón de la mejor clase, muy higiénicos, para 1 plaza, a

$ 48.00

COLCHONES de pura lana, preparación esmeradísima, tamaño para 1 plaza, a

$ 127.00

ALMOHADAS de algodón, preparadas en buen satín, para 1 plaza, a

$ 5.80

ALMOHADAS de pura lana, para 1 y 1 1|2 plaza, a

$ 15.00

COCHECITOS para guagua, tipos muy elegantes, plegables, desde

$ 142.00

GRANDES ALMACENES
— DE LA —
FABRICA DE CATRES
ALAMEDA esq. Av. ESPANA

GRAN ACONTECIMIENTO COMERCIAL

LA CASA CASTAGNETO OFRECE AL PUBLICO LA MAS GRANDE LIQUIDACION Y LA GRANDIOSA OPORTUNIDAD DE COMPRAR MERCADERIAS DE PRIMERA CALIDAD A POCO PRECIO

Acuda sin falta a nuestros Almacenes y aproveche la Baratura que empieza hoy LUNES 31, MARTES 1.º, MIERCOLES 2 y toda la semana consecutiva

LEA USTED LA LISTA DE ALGUNOS ARTICULOS QUE ABAJO DETALLAMOS CON SUS RESPECTIVOS PRECIOS DE VENTA, QUE REGIRAN DESDE EL 31 DEL PRESENTE

SECCION ARTICULOS PARA SEÑORAS

MEDIAS de algodón mercerizadas, color y negro, par .. .. $	3.—
MEDIAS de hilo mercerizadas, color y negro, par .. $	4.80
MEDIAS de velos en color, rica clase, par .. .. $	4.80
MEDIAS de seda en colores de moda, par.. .. ..$	5.50
MEDIAS de lana negra inglesa, par .. .. ..$	6.40
MEDIAS de seda Italiana, la jor, par .. .. $	33.—
MEDIAS de seda Italiana, con	
GUANTES de hilo en color, par $	3.50
GUANTES imitación gamuza, flecha bordada, par .. .. $	35.—
GUANTES de hilo mercerizado, par .. .. $	4.80
GUANTES imitación gamuza, Mosqueteros, par .. .. ..$	6.—
GUANTES Previl, cortos, color o blanco, par .. .. $	13.40
GUANTES Previl, cortos, "Perrin", lo mejor, par .. .. $	16.—
GUANTES gamuza, cortos, "Perrin", par .. .. $	19.—
GUANTES de cuero, cortos, especial para viajes, par .. .. $	22.—
GUANTES Previl "Perrin", Mosqueteros, par.. .. $	24.—
GUANTES gamuza Mosqueteros, fantasía, par .. .. $	25.—
PAÑUELOS de algodón, blancos, c|u. .. .. $	0.50
PAÑUELOS color fantasía, c|u. $	1.—
PAÑUELOS de hilo blanco, calidad fina, c|u. .. .. $	1.40
PAÑUELOS de seda fantasía, c|u. .. .. ..$	2.50
quetes de 6 pañuelos, pa-	
PAÑUELOS con figuritas, paquete .. .. $	7.50
PAÑUELOS de hilo, bordados, caja de 6 pañuelos, caja .. $	22.50
CAMISETAS de algodón, sin mangas, c|u. .. ..$	3.—
CAMISETAS de hilo, clase fina, media manga, c|u. .. ..$	5.40
CAMISETAS de hilo, clase fina, con manga larga, c|u. .. .. $	6.60
UN LINDO surtido en paraguas recién recibidos a precios rebajados.	
PANTALONES Jerseys de seda, c|u. .. .. ..$	25.—
GUANTES Previl "Perrin", Mosqueteros, clase extra, par .. $	..50

SECCION ROPA BLANCA

CAMISAS de día, fileteadas y caladas, c|u. .. ..$	5.—
CAMISAS de día, bordado Suizo, c|u. .. .. $	7.—
CAMISAS de día, bordado a mano, c|u. .. .. $	8.50
CAMISAS de día, deshiladas y bordadas a mano, c|u. .. .. $	17.50
CAMISAS de día, jerseys en colores, c|u. .. .. $	5.—
PANTALONES fileteados y calados, c|u. .. .. $	5.—
PANTALONES bordado Suizo, c|u.. .. .. $	7.—
PANTALONES bordado a mano, c|u. .. .. $	8.50
PANTALONES Jerseys en colores a $ 7 y .. .. $	5.80
COMBINACIONES camisa-calzón, bordado Suizo, c|u. .. $	11.—
COMBINACIONES camisa-calzón en jerseys en colores, c|u. $	11.—
COMBINACIONES camisa-calzón en jerseys en colores, c|u.$	7.60
COMBINACIONES enagua-corpiño, fileteadas, c|u. .. ..$	9.50
COMBINACIONES enagua-corpiño, bordado Suizo, c|u. .. $	16.—
GUANTES Previl, cortos, color o blanco, par .. .. $	13.40
COMBINACION enagua-corpiño, bordadas a mano, c|u. .. $	20.—
COMBINACION enagua-corpiño, lana y seda en colores, c|u. ..$	14.—
COMBINACION enagua-corpiño, en jerseys seda, en colores, c|u. .. .. $	30.—
CAMISAS de noche, fileteadas y caladas, c|u. .. .. $	10.50
CAMISAS de noche, bordado Suizo, c|u. .. ..$	15.—
CAMISAS de noche, bordado a mano, c|u. .. ..$	18.50
CAMISAS de noche, bordado a mano y aplicaciones, c|u. .. $	22.50
CAMISAS de noche en moletón, bordado a mano, c|u. .. .. $	26.80
SABANAS de hilo, caladas, c|u. $	68.—
JUEGOS de sábanas bordados y deshilados, c|u. 125 y .. ..$	180.—
DELANTALES con calado, c|u. $	4.—

ROPITAS PARA GUAGUAS

CAMISITAS en batista, fileteadas, c|u. .. ..$	1.60
CAMISITAS en batista, bordado Suizo, c|u. .. .. $	2.—
CAMISETITAS hilo mercerizado, c|u. .. ..$	4.40
PALTOCITOS de piqué y moletón, fileteados, c|u. .. ..$	3.20
CALZONCITOS de piqué, fileteados, c|u. .. .. $	3.40
BABEROS de piqué, c|u. .. .. $	1.40
BABEROS impermeables en colores, c|u. .. ..$	2.—
PAÑALES lienzo de 80x80, c|u. $	2.—
CALZONCITOS impermeables, c|u. .. ..$	4.80
CORPIÑOS para niñitas, c|u. ..$	6.—
DELANTALES impermeables para niños, desde c|u. .. ..$	3.50
PUNTAS impermeables, c|u. ..$	3.80
PUNTAS impermeables, felpudas, c|u. .. .. ..$	7.80

SECCION ARTICULOS VARIOS

MEDIAS sport de lana para niños, par .. .. ..$	7.—
SERVILLETAS de hilo con fleco, c|u. .. ..$	1.80
SERVILLETAS de hilo granité (puro hilo), c|u. .. ..$	3.40
SERVILLETAS de hilo granité 65x65 ctms., c|u. .. .. ..$	8.60
TOALLAS felpudas de color, c|u. .. .. ..$	3.80
TOALLAS felpudas blancas, clase muy buena, de 60x1.05 ctms. c|u. .. .. ..$	5.60
TOALLAS listadas felpudas, de 60x1.20 ctms., c|u. .. .. $	7.20
TOALLAS de hilo italiano con calado de 65x110 ctms., c|u. $	7.20
MANTELES granité con guarda color de 170x170 ctms., c|u. $	30.—
SERVILLETAS granité para té, bordadas, c|u. .. .. ..$	3.20
SERVILLETAS granité, tamaño grande, bordadas, c|u. .. .. $	7.—
PAÑO de hilo listado para cristales, c|u. .. .. ..$	2.40
PAÑO de hilo blanco, clase fina, para cristales, c|u. .. .. $	8.—

FUNDAS de almohadas de 100 por 40 ctms., c|u. .. .. ..$	2.20
FUNDAS de almohadas de 120 por 40 ctms., c|u. .. .. ..$	2.80
FUNDAS de almohadón, de 60 por 60 ctms., c|u. .. .. ..$	3.60
SABANAS de una pieza, c|u. ..$	10.—
MANTELES granité con guarda color de 170x300 ctms., c|u. .. .. ..$	52.—
MANTELES de damasco de hilo de 180x360 ctms., c|u. .. .. $	78.—
MANTELES granité bordados: 180x250, c|u. .. .. ..$	68.—
MANTELES granité bordados: 780x300, c|u. .. .. $	73.60
MANTELES granité bordados: 180x350, c|u. .. .. ..$	90.—
SABANAS de crea Italiana, 180 por 250 ctms., c|u. .. .. $	24.—
SABANAS de crea Italiana, 200 por 300 ctms., c|u. .. .. ..$	29.—

SECCION PERFUMERIA

ESENCIA Ideal Althar, frasco $	15.—
ESENCIA Aurora, frasco .. ..$	15.—
LOCION Marengo, frasco de lujo, frasco.. .. ..$	9.—
POLVOS "Primiale", perfume surtido, caja .. .. $	1.50—
POLVOS "Hara", perfume surtido, caja .. .. $	8.—
AGUA de Colonia "Higiénica", frasco corriente, frasco .. ..$	2.50
AGUA de Colonia "Higiénica", frasco grande, frasco .. .. $	4.70
JABON Colonia, pan redondo, c|u. .. .. ..$	1.40
PASTA dentrífica "Primiale" en tubos, c|u. .. .. ..$	1.50
CEPILLOS para dientes, c|u. $ 0.80 y .. .. $	1.60
POLVOS Coty, comprimidos, estuche para cartera con espejo. c|u. .. .. ..$	5.60

SECCION MODAS

UN GRANDIOSO surtido de sombreros adornados en lindos modelos, c|u. .. .. ..$	60.—
UN GRAN surtido de sombreros de paño, adornados, lindos estilos, c|u. .. .. ..$	30.—

SECCION GENEROS

PAÑO Bruselas, lana pura, ancho 1.40 mt., metro .. .. ..$	23.—
GAMUZA Francesa, lana pura, en todos colores, ancho 1.30 mt., metro.. .. ..$	25.80
TERCIOPELO Inglés para trajes, lo más fino, ancho 1.15 mt., metro .. .. ..$	33.—
GABARDINA, pura lana, en todos colores, ancho 1.30 mt., $ 19.80 y .. .. ..$	16.80
MUFLON, pura lana, lindos colores, para abrigos, ancho 1.30 mt., metro .. .. ..$	19.80

SECCION GENEROS BLANCOS

CREA de algodón, clase extra, ancho 1.60 mt., metro .. ..$	5.50
CREA de algodón, clase extra, ancho 1.80 mt., metro .. ..$	6.20
CREA Irlanda, lo mejor, ancho 1.80 mt. metro .. .. ..$	7.80
CREA Irlanda, lo mejor, ancho 1.80 mt, metro .. .. ..$	8.80
CREA Italiana, medio hilo, ancho 2 mt. metro .. .. ..$	9.80
CREA Italiana, puro hilo, ancho 2 mt, metro .. .. ..$	16.—
CREA Italiana, puro hilo, ancho 2.40 mt., metro .. .. ..$	19.—
GRANITE para manteles de puro hilo, ancho 2 met., metro .. ..$	22.—
GRANITE para servilletas de puro hilo, ancho 70 ctms., metro $	10.80
GRANITE para manteles, medio hilo, ancho 1.80 mt., metro $	14.30
DAMASCO para manteles, puro hilo, ancho 1.80 mt., metro ..$	25.—
DAMASCO para manteles, medio hilo, ancho 1.90 mt., metro ..$	14.40
DAMASCO para manteles, ancho 1.60 mt., metro	9.—
COTI para colchones, adamascado, muy bueno, ancho 1.40 mt., metro .. .. ..$	9.—
VIYELA de lana en lindos colores, metro .. .. ..$	7.80
VIYELA de algodón en lindos colores, metro.. .. ..$	3.90
MOLETON clase superior en blanco y colores, desde metro .. .. ..$	3.40
CEFIRO Italiano, calidad extra, metro .. .. ..$	3.50
BRILLANTINA muy fina, especial para ropa interior, metro $	3.70
POPELINAS para camisas, calidades escogidas, desde metro .. .. ..$	5.20
BATISTA finísima, especial para ropa interior, metro .. ..$	2.90
MADAPOLAN, especial para ropa interior mt. .. .. ..$	3.30
BATISTA especial para ropa interior, met. 4.80 y .. ..$	4 40
TARANTULLE blanco, especial para ropa interior, metro ..$	5.—
BATISTA y Clarines de hilo, 15 calidades distintas recién recibidas, desde metro .. ..$	7.—
IRLANDA de Hilo, recién recibidas, 15 calidades distintas, desde metro .. .. ..$	8.80

BATISTA DE HILO EN COLORES

RECIEN hemos recibido siete lindos colores, especial para ropa interior, que hemos marcado especialmente para esta gran baratura al único precio de metro .. .. ..$	8.—

LIENZOS

ACABA de llegar un lindo surtido en lienzos de muy buena clase en diferentes calidades escogidas, que tendremos en venta, desde metro .. ..$	1.40

RECOMENDAMOS especialmente visitar esta Sección, pues encontrarán muchas otras novedades.

SECCION TAPICERIA

BRIN crudo de hilo especial para estores, ancho 2.40, metro .. .. ..$	18.—
BRIN de hilo para escala, metro .. .. ..$	5.80
CRETONA en todos colores, metro .. .. ..$	4.20
LINOLEUM Inglés Lancaster, ancho 1.80 mt., metro .. ..$	18.—
LINOLEUM Inglés Lancaster, guarda, metro .. .. ..$	6.—
PERGAMOID en todos colores, clase buena afranelada, desde metro .. .. ..$	12.50
EPATRIX para Sombreros, clase extra, hoja .. .. ..$	2.50

SECCION PAQUETERIA

SEDA para tejer a palillo, lindos colores, el gramo a SIETE CENTAVOS.

LANA "Jumper- Wool", el madejón, c|u. .. .. ..$	8.—
LANA "Teazle-Wool", colores de gran moda, el madejón, c|u. $	9.—
LANA Inglesa entera, la madeja, c|u. .. .. ..$	1.70
SEDALINA para tejer a máquina, kilo .. .. ..$	30.—
HILO de zurcir mercerizado en colores de moda, el ovillo c|u. $	0.50
HUINCHA fina para ropa blanca, la pieza, c|u.. .. ..$	1.20
BOTONES finos de nácar, docena .. .. ..$	0.40
HORMILLAS para ropa blanca, docena .. .. ..$	0.20
TIJERAS grandes en buen acero, c|u. .. .. ..$	2.80
TIJERAS finas para bordar, c|u.. .. .. ..$	2.80
ALFILERES de acero, la caja de 50 gramos, c|u. .. ..$	1.20
ALFILERES de gancho surtido, docena .. .. ..$	0.30
BROCHES de presión, clase fina, docena .. .. ..$	0.10
SEDA negra para coser, la carretilla, c|u. .. .. ..$	1.—
EXTRAFORT negro de seda, la pieza, c|u. .. .. ..$	1.40
CAJAS con 72 horquillas ilusión, caja .. .. ..$	0.30
PEINETAS para peinar, c|u. ..	1.40
PAPEL crepé en todos colores, rollo.. .. ..$	0.70
SERVILLETAS de papel, ciento$	1.80

SECCION CAMISERIA

CUELLOS almidonados, dobles o sencillos, toda hechura y numeración completa, a elegir c|u. .. .. ..$	1.20
CUELLOS sueltos de color fantasía, c|u. .. .. ..$	0.80
CUELLOS blancos de popelina fina, c|u. .. .. ..$	1.50
CUELLOS semi-suelto, calidad extra fina, c|u. .. .. ..$	3.80
CAMISAS de céfiro, calidad buena, c|u. .. .. ..$	16.40
CAMISAS de céfiro, calidad extra fantasía, c|u. .. .. ..$	18.40
CAMISAS de céfiro o popelina muy fina, c|u. .. .. ..$	22.50
CAMISAS de popelina y de 1 color extra, c|u. .. .. ..$	29.80
CAMISAS de dormir en rica tela y tapa costura, c|u. .. ..$	14.—
PIJAMAS de rico moletón, c|u.$	29.80
PIJAMAS de viyelas de lana fantasía, c|u. .. .. ..$	56.00
CALZONCILLOS cortos en tela blanca, c|u. .. .. ..$	6.—
CAMISETAS de algodón blanca, c|u. .. .. ..$	6.90
CAMISETSAS de algodón fina, c|u. .. .. ..$	13.50
CAMISETAS de algodón afranelada, clase muy fina, c|u. ..$	12.80
CALZONCILLOS de algodón afranelado, c|u. .. .. ..$	12.80
CALCETINES algodón, color y negro, par .. .. ..$	2.—
CALCETINES mercerizados de fantasía, par .. .. ..$	3.60
CALCETINES de hilo mercerizados, color o negro, par .. ..$	4.—
CALCETINES de seda en lindos colores, par .. .. ..$	8.—
CALCETINES de lana inglesa, color o negro, par .. .. ..$	6.60
CALCETINES de lana tejidos a palillo, par .. .. ..$	7.40
GUANTES imitación gamuza en colores, par .. .. ..$	5.—
GUANTES de lana tejidos para abrigo, par .. .. ..$	7.—
LIGAS de algodón en buena clase, par .. .. ..$	2.20
LIGAS de seda, clase extra, par $	4.50
LIGAS de seda "París A", par ..$	6.—
LIGAS de seda "París" ,ancha, par .. .. ..$	7.—
SUSPENSORES elástico, clase buena, c|u.. .. ..$	3.40
PAÑUELOS de algodón blancos, c|u. .. .. ..$	0.80
PAÑUELOS de color alta fantasía, c|u. .. .. ..$	1.50
PAÑUELOS de hilo blanco, c|u. $	3.20
CINTURONES de goma en todas marcas, c|u. .. .. ..$	2.60
PARAGUAS de algodón, buena calidad, c|u. .. .. ..$	14.50
BASTONES de gran lujo, última moda, c|u. .. .. ..$	15.—

ARTICULOS TOILETTE PARA CABALLEROS

Máquina "Gillette", estuche 1 hoja $ 8 c|u. Id. estuche decorado .. .. ..$	16.40
HOJAS "Gillette" el paquete ..$	7.60
HOJAS "Illa" para máquina "Gillette", paquete 12 hojas, paquete .. .. ..$	7.—
HOJAS "Ever Ready", paquete$	3.80
NAVAJAS "Solingen", la mejor, c|u. .. .. ..$	9.—
ESPEJOS de metal especial para viajes, c|u. .. .. ..$	3.—
TACITA de metal para el jabón, c|u. .. .. ..$	0.70
HISOPO para afeitarse, buena clase, c|u. .. .. ..$	3.50
JABON en polvo para afeitar, tubo..	

SECCION ENCAJES Y BORDADOS

APLICACIONES mallas legítimas hechas a mano:

5x5 en forma de triángulo, c|u. $	0.50
5x5 en forma redonda, c|u. .. $	0.50
10x15 en forma triángulo, c|u...$	1.60
8x8 en forma cuadrada, c|u. ..$	1.90
15x20 en forma triángular, c|u. $	3.90
13x13 en forma cuadrada, c|u...$	4.90
18x18 en forma redonda, c|u...$	5.90
10x20 en forma ovalada, c|u. ..$	4.50
16x20 en forma ovalada, c|u...$	6.50
15x25 en forma ovalada, c|u...$	7.20
24x24 en forma redonda, c|u...$	9.50
18x32 en forma ovalada, c|u. ..$	9.80
20x28 en forma ovalada, c|u. ..$	9.90

ENCAJES mallas legítimas hechas a mano:

ORILLA ancho, 2 ctms., metro $	1.90
ORILLA ancho 3 ctms., metro $	2.90
ORILLA ancho 4 ctms., metro $	4.20
ORILLA ancho 4 1|2 ctms., met. $	5.10
ORILLA ancho 5 ctms., metro $	6.90
ORILLA ancho 6 ctms., metro $	8.50
RECORTES ancho 1 ctm., metro .. .. ..$	1.—
RECORTES ancho 1 1|2 cetms., metro .. .. ..$	1.60
RECORTES ancho 3 ctms., metro .. .. ..$	2.90
RECORTES ancho 4 ctms., metro .. .. ..$	4.90
RECORTES ancho 5 ctms., metro.. .. ..$	6.20
RECORTES ancho 6 ctms., metro .. .. ..$	8.20
RECORTES ancho 7 ctms., metro .. .. ..$	8.70

ENCAJES bolillos legítimos hechos a mano:

ORILLA ancho 1 ctm. metro $	1.20
ORILLA ancho 2 ctms., metro $	1.40
ORILLA ancho 3 ctms., metro $	1.70
ORILLA ancho 5 ctms., metro $	2.—
ORILLA ancho 6 ctms., metro $	2.20
ORILLA ancho 8 ctms., metro $	2.80
ORILLA ancho 10 ctms., metro $	4.60
ORILLA ancho 13 ctms., metro $	5.50
RECORTE ancho 1 1|2 ctm., metro .. .. ..$	1.20
RECORTE ancho 3 cmts, metro .. .. ..$	1.60
RECORTE ancho 4 ctms., metro .. .. ..$	1.90
RECORTE ancho 5 cetms., metro.. .. ..$	2.—
RECORTE ancho 6 ctms., metro .. .. ..$	2.50
RECORTE ancho 7 ctms., metro .. .. ..$	2.70
RECORTE ancho 8 cetms., metro .. .. ..$	2.80

ENCAJES valencianas de hilo en en color marfil, especiales para ropa blanca fina y garantizados que resisten al lavado y aplanchado:

ORILLA ancho 3 ctms., la pieza de 4 1|2 metros, pieza .. ..$	3.30
ORILLA ancho 4 1|2 ctms., la pieza de 4 1|2 metros, pieza $	3.90
RECORTES ancho 1 1|2 ctms., la pieza de 4 1|2 mertos, pieza .. .. ..$	1.40
RECORTES ancho 2 ctms., la pieza de 4 1|2 metros, pieza..$	1.60
RECORTES 2 1|2 ctms., la pieza de 4 1|2 metros, pieza .. ..$	2.—

TIRAS bordadas en rico madapolan en gasas:

ORILLA ancho 4 ctms., la pieza de 4 1|2 metros, pieza .. ..$	3.50
ORILLA ancho 6 ctms., la pieza de 4 1|2 metros, pieza .. ..$	3.70
ORILLA ancho 8 ctms., la pieza de 4 1|2 metros, pieza .. ..$	4.50
ORILLA ancho 10 ctms., la pieza de 4 1|2 metros, pieza ..$	5.50
ORILLA ancho 15 ctms., la pieza de 4 1|2 metros,pi eza ..$	10.—
RECORTES ancho 2 ctms., la pieza de 4 1|2 metros, pieza $	3.00
RECORTES ancho 2 1|2 ctms., la pieza de 4 1|2 metros, pieza .. .. ..$	3.50
RECORTES ancho 3 1|2 ctms., la pieza de 4 1|2 metros, pieza .. .. ..$	5.—

BORDADOS anchos especiales para vestidos de niñitas y combinaciones en madapolan y gasa:

BORDADO ancho 20 ctms., metro .. .. ..$	3.40
BORDADO ancho 30 ctms., metro .. .. ..$	5.50
BORDADO ancho 85 ctms., metro .. .. ..$	8.50

ENCAJES imitación malla de hilo, especiales para estores y cortinas:

ORILLAS ancho 5 ctms., el metro .. .. ..$	1.20
ORILLA ancho 10 ctms., el metro .. .. ..$	1.80
ORILLA ancho 15 ctms., el metro .. .. ..$	2.60
ORILLA ancho 23 ctms., el metro .. .. ..$	3.90
RECORTE ancho 5 ctms., el metro .. .. ..$	1,20
RECORTE anch 10 ctms., el metro .. .. ..$	1.80
APLICACIONES imitación malla de hilo: 10x10 ctms., c|u. ..$	0.50
APLICACIONES imitación malla de hilo: 20x20 ctms., c|u. ..$	0.70
APLICACIONES imitación malla de hilo: 18x24 cetms., c|u. ..$	1—
APLICACIONES imitación malla de hilo: 20x33 ctms., c|u. ..$	1.50

SECCION FERRETERIA

(Enlozados)

OLLAS negras de 12 a 30 ctms., desde c|u. .. .. ..$	7.65
OLLAS azules de 12 a 28 ctms., desde c|u. .. .. ..$	6.—
CACEROLAS de 14 a 32 ctms., desde c|u. .. .. ..$	8.20
CACEROLAS de 10 a 20 ctms., con mango, desde c|u. .. ..$	3.65
TETERAS para agua, 1 y 2 piezas, de 12 a 26 ctms., desde c|u. .. .. ..$	7.30
TETERAS para té de 1|2, 3|4, 1 y 1 1|2 litro, desde c|u. .. ..$	9.60
AZUCAREROS de 8 a 11 ctms., desde c|u. .. .. ..$	5.40
CAFETERAS para preparar de de 1|2 hasta 2 litros, desde c|u. .. .. ..$	9.55
CAFETERAS para servir de 1|2 hasta 2 1|2 litros, desde c|u. $	9.60
LECHEROS hamburgueses de 1|2 a 2 litros, desde c|u. .. ..$	6.60
SERVICIO para té compuesto de 5 piezas, desde c|u. .. .. ..$	43.—
PANERAS redondas decoradas, desde c|u. .. .. ..$	6.60
AZADERAS de 28 a 33 ctms., desde c|u. .. .. ..$	4.40

ALUMINIO ITALIANO

OLLAS "Rápidas" de 12 a 24 ctms., desde c|u. .. .. ..$	5.50
CACEROLAS "Rápidas" de 10 a 20 ctms., desde c|u. .. .. ..$	5.65
ASADERAS de 28 a 32 ctms., desde .. .. ..$	6.60
HERVIDORES leche de 14 a 24 ctms., desde c|u. .. .. ..$	9.35
PLATOS para huevos de 16 y 18 ctms., desde c|u. .. .. ..$	2.80

VARIOS

ESTUFAS a parafina "Calorifix", c|u. .. .. ..$	130.—
ANAFES "Primus" N.o 1 c|u. $	32.90
LAMPARAS a carburo, con pantalla porcelana, c|u. .. .. ..$	22.—
BOTELLAS de loza y metal para agua caliente, desde c|u. .$	12.—
CUCHILLOS para cocina de 3, 4, 6, 8, 10 y 12 pulgadas, desde c|u. .. .. ..$	0.40
PRENSAS para papas N.os 1 y 2 c|u. .. .. ..$	6.—
MAZOS para carne, c|u. .. ..$	3.80
CUCHARAS, tenedores, cucharitas de aluminio y estaño a precios muy rebajados	
JABONES imitación Sapolio, el pan desde.. .. .. ..$	0.50
CERA para piso, preparada, caoba y natural, tarro desde c|u. $	3.—
CAMISAS derechas e invertidas para gas, de $ 1, y .. .. ..$	0.90
PAÑERAS de metal y esmaltadas, desde c|u. .. .. ..$	6.—

REALIZAMOS un bonito mueble lavatorio de mucha fantasía en .. .. ..$	242.90
Porta papel para W. C. c|u. ..$	2.40
CAFETERAS metal muy sólidas, desde c|u. .. .. ..$	3.50
ESCOBILLAS para calzado, desde c|u. .. .. ..$	1.10
TETERAS metal, buena clase c|u. .. .. ..$	8.—
LANA de acero N.o 00 para limpiar aluminio, caja .. ..$	3.60
CENICEROS de acero martillado, desde c|u. .. .. ..$	9.20

SECCION PLAQUEES

JARROS de plaqué para agua, desde c|u. .. .. ..$	28.—
CAFETERAS de plaqué para 3 tazas, desde c|u. .. .. ..$	40.—
CENTRO de plaqué para mesa, desde c|u. .. .. ..$	110.—
VASOS de plaqué para mesa, desde c|u. .. .. ..$	7.20
FLORERO con parte de plaqué, desde c|u. .. .. ..$	7.60
PORTA servilletas, desde c|u. .$	4.50
PORTA cubiertos lisos de plaqué, c|u. .. .. ..$	1.50
PORTA cubiertos con figuras c|u. .. .. ..$	2.50
SERVICIOS de plaqué para té compuesto de 5 piezas, desde c|u. .. .. ..$	110.—
BOTELLAS de cristal con parte de plaqué, c|u. .. .. ..$	10.—
CENICEROS de bronce y niquelados, c|u. .. .. ..$	4.95

SECCION CUCHILLERIA

OFRECEMOS a nuestra distinguida clientela a precios de gran "Réclame": cuchillería compuesta de 12 cuchillos para mesa, con mango metal, 12 cucharas para mesa, 12 tenedores para id., 12 cuchillos para postre, mango metal, 12 cucharas para postre, 12 tenedores para postre, 12 cucharitas para té y 1 cucharón de plaqué para sopa; las 85 piezas en .. ..$	235.—
ESTA misma cuchillería con cuchillos mango marfilina compuesto de 85 piezas .. ..$	295.—
CUCHILLOS para mesa, mango metal, desde c|u. .. ..$	1.20
TENEDORES para mesa metal inalterable, desde c|u. .. ..$	2.—
CUCHARAS para mesa id. inalterable, desde c|u. .. ..$	2.—

SECCION CRISTALERIA

COPAS para vino tinto en vidrio blanco, c|u. .. .. ..$	0.55
COPAS para vino tinto en vidrio blanco, mejor clase, c|u. $	0.70
COPAS para vino tinto grabadas en vidrio blanco, c|u. .. ..$	1.40
COPAS para vino tinto lisas en vidro blanco, c|u. .. .. ..$	1.—
COPAS para vino tinto, cristal cortado, c|u. .. .. ..$	1.30
VASOS para vino en vidrio americano, c|u... .. ..$	1.—
VASOS lisos para aguas, c|u. ..$	1.—
VASOS forma barril para vino c|u. .. .. ..$	0.90
VASOS con mango para cerveza, c|u.. .. ..$	2.10
COPAS para Oporto en cristal cortado, c|u. .. .. ..$	1.20
JARROS para agua 2 litros, a $	3.50
JARROS para agua 1 litro, a $	2.—
BOTELLAS para agua 1 litro a $ 1.80; de 2 litros a .. ..$	2.40
AGUA maniles en vidro grabadas a .. .. ..$	3.20
ESPRIMIDORES para limón, a $	1.—
ENSALADERAS vidrio Val Sant Lambert, hay desde $ 3.80 $	9.80
COMPOTERAS vidrio Val Sant Lambert, hay desde $ 7.30 a $	12.30
AZUCAREROS vidrio Val Sant Lambert, hay desde .. ..$	3.60
MANTEQUILLERAS vidrio Sal Lambert, hay desde .. ..$	4.40
TORTERAS vidrio Val San Lambert, hay desde .. ..$	10.30
SALEROS vidrio Val San Lambert, hay desde .. ..$	0.30
LIQUIDAMOS un variado surtido en copas, botellas, jarros para agua, compoteras, dulceras y ensaladeras de cristal Val San Lambert, a precios muy rebajados.	
LIQUIDAMOS servicio con copas en cristal de Baccarat, con las siguientes piezas: 12 copas vino blanco color lacre, 12 copas vino tinto, 12 copas oporto, 12 copas licor, 1 botella para vino, una botella, una quesera, una compotera y cuatro agua manil con platillo; las 68 piezas en	534.—

SECCION LOZA

PLATOS hondos y extendidos de loza inglesa, c|u. .. .. ..$	1.30
PLATOS hondos y extendidos de loza inglesa, c|u. .. .. ..$	1.50
PLATOS postres extendidos de loza inglesa, c|u. .. .. ..$	1.20
PLATOS hondos con filete oro de semi porcelana, c|u. .. ..$	2.60
PLATOS extendidos filete oro de semi porcelana, c|u. .. ..$	2.40
PLATOS postre hondos con filete oro porcelana, c|u. .. ..$	1.40
TAZAS para desayuno de porcelana, c|u. .. .. ..$	2.50
TAZAS para desayuno con filete oro semi porcelana c|u. .. ..$	3.20
TAZAS para café con filete oro porcelana, c|u. .. .. ..$	2.70
TAZAS para té con filete oro semi semi porcelana, c|u. .. ..$	2.20
TAZAS para té losa inglesa, color blancas, c|u. .. .. ..$	1.55
TAZAS para té de porcelana con guarda azul c|u. .. .. ..$	2.—
TAZAS de té losa inglesa con guarda rosada, c|u. .. .. ..$	1.90
ENSALADERAS loza inglesa, desde $ 2.10, c|u... .. ..$	8.40
BUDINERAS losa inglesa, desde $ 5.30 c|u .. .. ..$	8.90
AZAFATES oval y redondos, desde $ 2.40, c|u. .. .. ..$	6.10
TASAS calderas blancas, desde $ 0.80, c|u. .. .. ..$	1.60
SERVICIO de lavatorio con decorados con 5 piezas, c|u. ..$	85.—
SERVICIO de lavatorio con decorados con 6 piezas, loza inglesa, c|u. .. .. ..$	99.—
SERVICIO de mesa con 83 piezas loza Inglesa, c|u. .. ..$	245.—
SERVICIO de mesa con 83 piezas loza Inglesa, c|u. .. .. ..$	256.—
SERVICIO de mesa con 83 piezas losa Inglesa, c|u. .. .. ..$	365.—
SERVICIO de mesa con 83 piezas losa porcelana, desde $ 469 a..	532.—

ADEMAS ofrecemos un variado surtido en floreros de loza japonesa y fantasía especial para regalo a precios muy bajos.

CENICEROS de metal desde $ 3.30 a .. .. ..$	12.20

SECCION ARTICULOS RELIGIOSOS

IMAGENES surtidas de 10 centímetros a, c|u. .. .. ..$	1.10
IMAGENES surtidas de 20 centímetros a .. .. ..$	3.70
IMAGENES surtidas de 30 centímetros a .. .. ..$	6.10
IMAGENES surtidas de 40 centímetros a .. .. ..$	9.70
ROSARIOS negros c|u. $ 0.40, gruesa .. .. ..$	53.—
MEDALLAS surtidas c|u. 0.10, gruesa .. .. ..$	6.—
ESCAPULARIOS del Carmen y Sagrado Corazón, c|u. .. ..$	0.30
ESTAMPAS para libros desde $ 9.50 c|u. .. .. ..$	20.—
ESTAMPAS para cuadro [illegible] das, ...$	1.90
ESTAMPAS para cuadro del Sagrado Corazón, c|u. .. ..$	1.20
ESTAMPAS para cuadro surtidas de 30 centímetros, c|u. .. ..$	0.80
LIBROS para misa para niños c|u. .. .. ..$	1.—
LIBROS para misa, tapa chagrín c|u. .. .. ..$	2.70
LIBROS del Manual de la Pasión, c|u. .. .. ..$	4.20
MEDALLONES en bronce, c|u. $	8.—
DETENTES para puerta, de aluminio, c|u. .. .. ..$	2.—
VELAS para noche c|u. $ 0.30, caja .. .. ..$	3.—

NOTA.—Todos los artículos de este departamento puesto en Liquidación no se cambian ni se admiten devoluciones.

SECCION SANITARIOS

LAVATORIOS loza inglesa de 1.ª clase, con una llave y consola de fierro, cada uno .. .. .. $	89.50
LAVAPLATOS blancos, a .. .. $	28.00
BOTAGUAS de fierro fundido enlozado, a .. .. $	59.50
PISOS plegables de corcho, para baño, desde .. .. $	19.50
MUEBLES (bidet) laqué, cada uno, a .. .. $	55.00
PISOS blancos sala de baño, cada uno.. .. $	12.00
LAMPARAS plegables de níquel, cada una.. .. $	45.00

SECCION ELECTRICIDAD

AMPOLLETAS pera .. .. $	2.20
LAMPARITAS para velador, con pie de bronce y pantalla de seda, cada una.. .. $	22.50
PLAFFONIER con globo cristal cortado, cada uno, desde .. $	25.00
LAMPARAS de colgar, con cuatro luces, de bronce dorado, cada una .. .. $	98.00
LAMPARAS de colgar, de tres luces, cada una .. .. $	75.00
LAMPARAS de comedor, con pantalla, cada una.. .. $	55.00
CACEROLAS eléctricas Degea, cada una .. .. $	29.50
PLANCHAS eléctricas, con pie, cada una, desde .. .. $	29.50
ANAFES eléctricos niquelados, cada uno .. .. $	39.50

SECCION RADIO

Acabamos de recibir un surtido completo de receptores últimos modelos, que ofrecemos a precios excepcionalmente bajos

PILAS de 1 1|2 Watts, cada una $	2.50
FONOS dobles, cada uno, a .. $	25.00
RADIADORES eléctricos nuevo modelo, muy económicos, cada uno, desde .. .. $	98.00

Sección ABARROTES

DURANTE ESTA GRANDIOSA SEMANA DE BARATURA, TENDREMOS EN ESTA SECCION, A PRECIOS JAMAS VISTOS, TODA CLASE DE ARTICULOS DE PRIMERA NECESIDAD, Y RECOMENDAMOS CON ABSOLUTA CONFIANZA A LAS DUEÑAS DE CASA EN ESPECIAL, DE VISITAR ESTA SECCION, DONDE ENCONTRARAN LA OPORTUNIDAD PARA PROVEERSE A PRECIOS INFIMOS DE ARTICULOS ESCOGIDOS, COMO SER: ARROCES, CAFES, FIDEOS, TALLARINES, SEMOLA, MANTECA, GRASA, TE, Etc., Etc.: EN CONSERVAS DE TODAS CLASES, COMO TAMBIEN EN LICORES NACIONALES E IMPORTADOS. TODO EN VENTA DESDE EL LUNES A PRECIOS MENOS DEL COSTO. VER PARA CREER. NO SE TRATA DE RECLAME.

SECCION DROGAS

BOLSAS para agua caliente, de dos litros, cada una .. .. $	14.50
IRRIGADORES de fierro enlozado, importados, de 1 litro, cada uno .. .. $	9.00
IRRIGADORES de fierro enlozado, importados, de 2 litros, cada uno .. .. $	10.50
IRRIGADORES de vidrio, importados, de 2 litros, cada uno .. .. $	13.50
MEDIDAS de vidrio, de 500 gramos, cada una .. .. $	6.60
MEDIDAS de vidrio, de 1.000 gramos, cada una .. .. $	10.50
MEDIDAS de vidrio, de 250 gramos, cada una .. .. $	4.50
MEDIDAS de porcelana, de 250 gramos, cada una .. .. $	6.60
MEDIDAS de porcelana, de 500 gramos, cada una .. .. $	9.80
MEDIDAS de porcelana, de 1.000 gramos, cada una .. .. $	10.20
GOMA para irrigador, de 1.50 mt. largo, cada una .. .. $	1.40
JUEGOS de cánulas, el juego $	2.20
TERMOMETROS, cada uno, desde .. .. $	2.00
LAMPARAS de alcohol, chicas, cada una .. .. $	2.50
LAMPARAS de alcohol, grandes, cada una .. .. $	3.00

SECCION POR MAYOR

Recomendamos visitar esta Sección, donde encontrarán a precios especiales, un lindo surtido en calzado de todas formas y clases; también un bonito surtido en Catres, Colchones y Sommiers; igualmente, toda clase de artículos de escritorio, a precios marcados especialmente para esta semana de baratura.

NOTA. — Nuestra mercadería en liquidación es de primera calidad y toda revisada antes de ser puesta en venta. Por lo tanto, no deje de aprovechar esta espléndida oportunidad en hacer sus compras, que le ofrecemos en estos días de baratura.

CASA FRATELLI CASTAGNETO -:- Alameda esq. San Martín

Las carreras de la mañana de ayer en el Hipódromo Chile

Reunión llena de sorpresas y dividendos de tres cifras fué la desarrollada en la mañana de ayer en el Hipódromo Chile, a la que asistió una numerosa concurrencia.

Ugombo, Najerilla, Artagnan, Picaronera, Tronador, Hast Gilft y Tangolina, fueron los vencedores de las diferentes pruebas y ninguno de ellos era favorito, y aún más, la mayoría estaban completamente olvidados en las cotizaciones.

Por la sorpresa de Ugombo, que tal como Idria el Domingo pasado, salió abonando un sport doble en galerías, se impuso en la prueba inaugural sobre 1,200 metros. En tribunas pagó $ 480.70 por diez.

Alzadas las cintas, tomó Calabazo la delantera, perseguido por Mi Vida, ¡Qué Simpática!, Vigésima y San Isidro, orden que se mantuvo hasta el poste de los 750 metros, donde ¡Qué Simpática! se apareó al leader para en la recta dominarlo. Ahí atropelló la favorita Mi Vida y a 200 metros de la raya le dió alcance, para ser a su vez dominada por Ugombo, que en un seguro rush la batió por dos y medio cuerpo. El tercer puesto, a una cabeza, en una fortísima atropellada, correspondió a Bellísima, delante de ¡Qué Simpática!

Tiempo: 1.16.

De extremo a extremo y con toda facilidad, se impuso Najerilla en los 900 metros del premio Nacimiento, donde la favorita Jettatura no obtuvo figuración.

La partida se demoró debido a las mañas de Jettatura, y cuando las huinchas se alzaron tomó inmediatamente Najerilla la punta y se cortó tres cuerpos sobre Clarilla, Jettatura, Tiburoncito y Eclicse, quedando último Zambombo. La puntera desembocó a la recta con seis cuerpos sobre el lote y resistió sin apremio el avance de Clarilla, que remató a tres cuartos de cuerpo. El tercer lugar a dos cuerpos, lo alcanzó Brizna delante de Tiburoncito. Ultimo Latoso.

Tiempo: 55".

Por la ventaja mínima, y abonando un magnífico sport, triunfó Artagnan en los 900 metros del premio Palmilla.

Alessandrina destacó sus colores al frente y a los 100 metros corridos se cortó tres cuerpos sobre Itay Tué, Artagnan, Zain y Papirusa, cerrando la marcha Anémona. Corridos 200 metros, Zain avanzó violentamente al segundo puesto y una vez en lo derecho, cargó en compañía de Artagnan sobre la puntera, a la que no tardaron en dominar. A 200 metros de la raya Artagnan dominó la situación, pero en ese momento apareció Fuñingue en un rápido avance por el lado interior y le emparejó posiciones, pero en un postrer esfuerzo el pupilo del Botafogo consiguió reaccionar y en la meta obtener media cabeza de ventaja. A dos cuerpos conservó Zain el tercer puesto delante de Itay Tué.

Tiempo: 55".

En un bonito avance final consiguió Picaronera hacer suyo el triunfo en los 1,400 metros del premio Miramar.

Lanzado el lote en carrera, tomó Los Andes el puesto de peligro y se cortó dos cuerpos sobre Presidencia, Tarnopol, Vuela Poco y Labrador, viéndose al fondo a Danaide y Pilot. Con ligeras variantes se desarrolló la carrera hasta la entrada de la recta donde el puntero intentó afianzar su victoria, pero por fuera apareció en vigorosa atropellada, Picaronera y lo dominó sin lucha, para irse fácil al disco. La hija de Constant obtuvo medio cuerpo de luz sobre Los Andes, al que en la meta consiguió Pilot empatarle el segundo puesto. Cuarta fué Tarnopol, delante de Labrador. Ultima Danaide.

Tiempo: 1.27.

Nuestro favorito Tronador, cuyo estado es insuperable, logró adjudicarse un bonito triunfo en los 900 metros del premio Rancagua.

Chalinga tomó el comando del lote perseguida de cerca por Allemby, quedando a un cuerpo Galeno, Aldernay y Gonesse. El tren fué de una violencia inusitada y una vez girada la curva, la leader prosiguió en demanda de la raya, después de haberse librado del ataque de Allemby. Pero frente a las galerías, Guerra largó a Tronador por un claro que quedó por los palos y desconitando el terreno con seguridad, consiguió quebrar la resistencia de Chalinga a 100 metros de la raya y batirla al final por tres cuartos de cuerpo. A un cuerpo remató tercera Gonesse, delante de Galeno. Ultima Alderney.

Tiempo: 54 4|5".

La mañana estaba para sorpresas y Last Gift se encargó de proporcionarla en los 1,500 metros del premio Olmué, en un final tan estrecho, que hubo gran duda sobre si el triunfo había correspondido a ella o a Madagascar.

La señal se dió en un mal momento para Náufrago, que sólo vino a tomar punta a los 300 metros corridos y fué seguido por Lantenac, Peña Blanca, Naides, Canción y Fan Fan. Ultimo corría Lacierva. El leader tomó vuelo distanciándose unos tres cuerpos sobre el grupo, pero giró la curva muy abierto y por un momento Naides y Peña Blanca parecía que le daría alcance, pero Náufrago se defendió. En los últimos 150 metros atropellaron violentamente Last Gift y Madagascar, la primera por dentro y la otra por fuera y dominaron al puntero. Los últimos metros fueron de reñida lucha trasponiendo las dos yeguas la meta en una línea y el fallo del juez solo vino a disipar las dudas, siendo favorable a Last Gifs, que batió por media cabeza a Madagascar. A un cuerpo conservó Náufrago el tercer puesto, delante de Naides y Peña Blanca. Ultima María Vescera.

Tiempo: 1 34 1|5

La reunión se clausuró con el premio Salinas sobre 1,400 metros, que fué ganado por Tangolina, que pagó un buen sport.

Bandera Roja se hizo cargo del gasto del tren cuando se alzaron las cintas, y no tardó en poner [illegible] cuerpos sobre Señora, a la que seguían Zancajo, Tangolina y Mochuelo. La puntera intentó [illegible] la distancia de una hebra, pero en la recta surgió del grupo, en seguro avance, Tangolina y tras corta lucha le dió alcance y la dominó para batirla desahogadamente por un cuerpo y medio. El tercer lugar, a un cuerpo, lo conservó Zancajo, delante de Señora.

Tiempo: 1.28".

"LA HUASCA"

La dirección de la revista hípica "La Huasca" ha tomado la determinación de lanzar a la circulación el Miércoles a primera hora el número correspondiente a la presente semana.

Este número contendrá todas las informaciones acostumbradas para las carreras del Jueves en ambos hipódromos, aparte de un seleccionado material de lectura e informaciones gráficas.

NOTICIAS DIVERSAS

PREPARADORES DE LOS GANADORES DE AYER EN AMBOS HIPODROMOS

CLUB HIPICO

Galette, R. Díaz.
Ganadero, C. Morris.
Messidor, J. Cavieres.
Samuelito, F. Peralta.
Frida, D. Sandoval.
Perillán, D. Yáñez.
Minué, H. Pérez.
Picazón, L. A. Benitez.

HIPODROMO CHILE

Ugombo, A. Luna.
Najerilla, J. B. Ramírez.
Artagnan, C. Quezada.
Picaronera, R. Pastene.
Tronador, C. A. Gómez.
Last Gift, J. Méndez.
Tangolina, D. Sandoval.

El propietario de Mlle. de Clermont pidió autorización para inscribir su yegua, pues se encuentra suspendida por indócil para partir, la Junta de Comisarios accedió a esta petición.

—Se permitió al propietario de Digno retirar su caballo, pues declaró que era malo para correr en pista pesada.

—Se multó en el doble de la inscripción a los propietarios de los siguientes caballos por retirarlos sin motivo justificado: Pipirigallo, Vigésima Cuarta, Ardelión y Iradier.

—En la 4.a carrera reclamó Centella contra Samuelito por haberlo abierto a la entrada de la recta, se multó en $ 50 a C. Pombet por no seguir su línea de carrera.

—El jockey M. Vera fué multado en $ 100 por desobedecer las órdenes del ayudante del juez de partida.

—La Junta acordó nuevamente llamar la atención a los jinetes a que deben dar estricto cumplimiento al artículo 160 del reglamento, que establece que una vez llegados los caballos a la recta final, deberán seguir su línea hasta la meta. Notificar, además, a los jinetes que la infracción a esta disposición será castigada severamente.

CIGARRILLOS RECOMENDADOS
CABAÑAS
HABANOS
EXTRAFINOS
$1.60
MY LORD
CON TABACO
MARYLAND
$1.60

COMPRO
JOYAS DE VALOR AL CONTADO
La casa que más paga.
DELICIAS 851
31-M

Para Cortar un Resfriado en un Día.
Tómese el Laxativo BROMO QUININA. (La primera y original pastilla para Resfriados y Grippe.) Es un remedio eficaz y probado. La firma de E. W. GROVE se halla en cada cajita.
Quinina 0.032 Gramo, Aloe 0.0054 Gramo, Acetanilida 0.097 " Excipiente q. s.
Paris Medicine Co., St. Louis, E. U. de A.

Se necesita calador
FABRICA DE CALZADO
LA ISLEÑA
RICARDO SANTA CRUZ

RESULTADOS GENERALES DE LAS CARRERAS DE AYER (PISTA PESADA)

385 Primera carrera, —Premio UNION.—1,200 metros.—Premios: $ 1,500 al 1.o, $ 300 al 2.o y $ 150 al 3.o

			G.	P.
[illegible]	1.o	**Ugombo**, con 58 kilos, por Ugolín y Chilena, del Stud El Milagro. Jinete L. Guzmán.	17	26
356	2.o	Mi Vida, con 54 kilos, L. A. Morgado..	335	146
370	3.o	Bellísima, con 48 kilos, O. Lanzoni	54	29
225	4.o	Qué Simpática, con 49 kilos, R. Allen..	25	20
370	0	Voltaire, con 57 kilos, L. H. Huerta..	332	114
356	0	Becerro, con 56 kilos, O. Marín..	5	4
358	0	San Isidro con 53.1 kilos L. Fuentes..	8	6
358	0	Jack Pot, con 52.4 kilos, A. Villagra..	5	4
337	0	Polenka, con 52.1 kilos, O. Sepúlveda..	34	10
296	0	Mano Negra, con 53.9 kilos, L. Soto..	15	8
356	0	Vigésima, con 47.8 kilos, G. Valencia..	29	16
356	0	Calabaso, con 44.8 kilos, R. Olave..	75	39
			934	421

Ganado por 2 1|2 cuerpos; el 3.o a cabeza.
Tiempo: 1.16.
No corrió Toqui, con 46 kilos.
Preparador del ganador: A. Luna.

DIVIDENDOS:	Tribunas	Galerías	Viña
Ganador de Ugombo	$ 480.70	$ 480.40	$ 87.50
Placé de Ugombo.	31.40	53.20	18.90
Placé de Mi Vida.	13.80	7.40	6.50
Placé de Bellísima	29.20	13.70	18.90

386 Segunda carrera.—Premio NACIMIENTO.—900 metros.—Premios: $ 1,500 al 1.o, $ 300 al 2.o y $ 150 al 3.o

			G.	P.
327	1.o	**Nagerilla**, con 54 kilos, por Constant y Garza Mora, del Stud El Manzano. Jinete R. Ubilla	323	137
338	2.o	Clarilla, con 50 kilos, J. Guajardo..	244	110
360	3.o	Brizna, con 42 kilos, O. Sepúlveda..	46	21
342	4.o	Tiburoncito, con 47 kilos, L. Muñoz..	95	59
11	0	Latoso, con 58 kilos, P. Rebolledo..	149	61
384	0	Zambombo, con 57 kilos, W. Fuentes..	43	19
328	0	Jettatura, con 53 kilos, C. Sagredo..	299	123
360	0	Byron, con 52 kilos, L. Bravo	120	66
342	0	Eclicse, con 48 kilos, M. Rojas	242	147
342	0	Habilosa, con 48 kilos, R. Rice..	94	51
			1555	794

Ganado por 3|4 cuerpo; el 3.o a 2 cuerpos.
Tiempo: 55.
No corrieron: Khiber, con 54; Bellatrixe, con 50 y Florito, con 40 kilos.
Preparador del ganador: J. B. Ramírez.

DIVIDENDOS:	Tribunas	Galerías	Viña
Ganador de Nagerilla.	$ 61.00	$ 29.00	$ 22.80
Placé de Nagerilla	20.40	10.60	3.90
Placé de Clarilla.	22.90	11.90	12.10
Placé de Brizna	77.70	25.60	25.30

387 Tercera carrera.—Premio PALMILLA.—900 metros.—Premios: $ 1,500 al 1.o, $ 300 al 2.o y $ 150 al 3.o

			G.	P.
373	1.o	**Artagnan**, con 58 kilos, por Mustafá y Allegiance, del Stud Botafogo. Jinete R. Ubilla.	173	55
360	2.o	Fuñingue, con 48 kilos, C. Guerra..	453	192
372	3.o	Zain, con 45.2 kilos, J. Pinto	149	88
374	4.o	Itay Tué, con 52.2 kilos, L. Fuentes..	438	205
362	0	Flingot, con 57 kilos, C. Pombet..	92	38
373	0	La Triste, con 55 kilos, C. Sagredo..	82	43
344	0	Anémona, con 53 kilos, L. Bravo..	283	106
374	0	Cursova, con 50 kilos, A. Villagra..	186	83
—	0	Trotzky, con 49 kilos, A. Aránguiz..	16	11
300	0	Alessandrina, con 47 kilos, R. Allen..	53	22
343	0	Papirusa, con 46 kilos, R. Sepúlveda	271	139
			2196	982

Ganado por 1|2 cabeza; el 3.o a 2 cuerpos.
Tiempo: 55.
No corrieron: Yerba Mate, con 53; Latría, con 51 kilos.
Preparador del ganador: C. Quezada.

DIVIDENDOS:	Tribunas	Galerías	Viña
Ganador de Artagnan.	$ 111.10	$ 173.70	$ 148.90
Placé de Artagnan..	41.80	39.30	18.50
Placé de Fuñingue	19.10	8.50	9.20
Placé de Zain..	29.90	13.20	15.30

388 Cuarta carrera.—Premio MIRAMAR.—1,400 metros.—Premio: $ 2,000 al 1.o, $ 400 al 2.o y $ 200 al 3.o

			G.	P.
371	1.o	**Picaronera**, con 51.4 kilos, por Constant y Picarona, del señor E. Acosta. Jinete L. Fuentes..	272	128
356	2.o	Los Andes, con 52 kilos, L. A. Morgado..	493	222
359	2.o	Pilot, con 51.3 kilos, W. Fuentes..	272	101
241	4.o	Tarnopol, con 51 kilos, C. Santelices..	74	31
329	0	Náutico, con 60 kilos, M. Zúñiga..	76	41
359	0	L'Epatant, con 57.3 kilos, J. Vergara..	346	202
78	0	Presidencia, con 55 kilos, C. Pombet..	32	18
359	0	Maravedí, con 53 kilos, G. Valencia..	197	83
372	0	Paramount, con 53 kilos, M. Rojas..	48	31
357	0	Labrador, con 49 kilos, L. Muñoz..	186	84
254	0	Vuela Poco, con 48 kilos, P. Valderrama..	73	31
—	0	Danaide, con 46 kilos, J. Pinto	48	36
			2107	1003

Ganado por 1 1|2 cuerpo; los 2.os en empate.
Tiempo: 1.27.
No corrieron: La Cloche, con 50; Sixpense, con 46; Kepí, con 45. Xois, con 44 kilos.
Preparador del ganador: R. Pastene.

DIVIDENDOS:	Tribunas	Galerías	Viña
Ganador de Picaronera.	$ 67.80	$ 42.00	$ 70.40
Placé de Picaronera.	21.20	11.80	18.60
Placé de Los Andes.	16.50	8.90	11.40
Placé de Pilot.	24.20	11.00	12.80

389 Quinta carrera.—Premio RANCAGUA.—900 metros.—Premios: $ 1,500 al 1.o, $ 300 al 2.o y $ 150 al 3.o

			G.	P.
358	1.o	**Tronador**, con 50 kilos, por Londres y Chilena, del señor L. Fredes. Jinete C. Guerra.	280	149
331	2.o	Chalinga, con 58 kilos, J. Vergara..	590	248
356	3.o	Gonesse, con 43 kilos, O. Sepúlveda..	98	38
376	4.o	Galeno, con 53 kilos, C. Pombet..	363	158
358	0	Naftha, con 56 kilos, L. A. Morgado..	65	34
380	0	Alderney, con 52 kilos, C. Sagredo..	280	87
155	0	Allemby, con 51 kilos, L. H. Huerta..	89	31
273	0	Corita, con 46 kilos, P. Olguín	198	88
360	0	Petite Chose, con 44 kilos, R. Sepúlveda..	183	82
			2146	915

Ganado por 3|4 de cuerpo; el 3.o a 1 cuerpo.
Tiempo: 54 4|5.
Preparador del ganador: C. A. Gómez.

DIVIDENDOS:	Tribunas	Galerías	Viña
Ganador de Tronador.	$ 67.10	$ 27.60	$ 29.10
Placé de Tronador	$ 18.20	$ 8.90	$ 10.50
Placé de Chalinga.	14.90	8.60	10.10
Placé de Gonesse.	42.00	16.60	13.00

390 Sexta carrera.—Premio OLMUE.—1,500 metros.—Premios: $ 3,000 al 1.o, $ 600 al 2.o y $ 300 al 3.o

			G.	P.
471	1.o	**Last Gift**, con 42.4 kilos, por Barsac y Orgulosa, del señor T. Ruiz. Jinete R. Sepúlveda	82	38
412	2.o	Madagascar, con 42 kilos, L. Muñoz..	285	119
340	3.o	Náufrago, con 59 kilos, L. H. Huerta..	480	104
346	4.o	Naides, con 40.3 kilos, O. Lanzoni..	64	33
378	0	Canción, con 59 kilos, M. Vera	464	153
375	0	Peña Blanca, con 47 kilos, P. Silva..	440	140
362	0	Lantenac, con 45, C. Guerra	460	241
346	0	M. Vescera, con 45.3 kilos, P. Olguín..	175	80
246	0	Lacierva, con 44 kilos, M. Rojas..	215	94
347	0	Fan Fan, con 41.3 kilos, O. Sepúlveda..	[illegible]	[illegible]
333	0	Guernsey, con 41.3 kilos, P. Valderrama..	[illegible]	[illegible]

Ganado por 1|2 cabeza; el 3.o a 1 cuerpo.
Tiempo: 1.34 1|5.
No corrieron: Turista, con 49; Vuela Poco, con 40 kilos.
Preparador del ganador: J. Méndez

DIVIDENDOS:	Tribunas	Galerías	Viña
Ganador de Last Gift.	$ 306.80	$ 105.80	[illegible]
Placé de Last Gift.	73.40	21.70	[illegible]
Placé de Madagascar.	30.20	17.10	[illegible]
Placé de Náufrago.	33.20	17.20	[illegible]

391 Sétima carrera.—Premio SALINAS.—1,400 metros.—Premios: $ 2,000 al 1.o, $ 400 al 2.o y $ 200 al 3.o

			G.	P.
361	1.o	**Tangolina**, con 47 kilos, por El Tango e Isabela, del señor G. Anguita. Jinete L. Muñoz..	[illegible]	[illegible]
348	2.o	Bandera Roja, con 52 kilos, N. Ramírez..	[illegible]	[illegible]
374	3.o	Zancajo, con 58 kilos, J. Vergara..	[illegible]	[illegible]
348	4.o	Morokil, con 52 kilos, L. Fuentes..	[illegible]	[illegible]
357	0	One Step, con 57 kilos, C. Pombet..	[illegible]	[illegible]
361	0	Bandmaster, con 54 kilos, C. Santelices..	[illegible]	[illegible]
348	0	Señora, con 54 kilos, E. Rebolledo..	[illegible]	[illegible]
361	0	Melibea, con 50 kilos, P. Silva	[illegible]	[illegible]
332	0	Tangolaya, con 46 kilos, R. Ubilla..	[illegible]	[illegible]
374	0	Mochuelo con 44 kilos R. Ríos	[illegible]	[illegible]
333	0	Intuición con 48 kilos. M. Rojas..	[illegible]	[illegible]

Ganado por 1 1|2 cuerpo; el 3.o a 1 cuerpo.
Tiempo: 1.28.
No corrió Quidia con 46.
Preparador del ganador; D. Sandoval.

DIVIDENDOS:	Tribunas	Galerías
Ganador de Tangolina	$ 94.30	$ 63.00
Placé de Tangolina.	25.60	16.90
Placé de B. Roja.	18.90	12.20
Placé de Zancajo.	18.30	9.60

DOS VIDAS MENOS

Los diarios anunciaron el 26 la muerte de don Emilio Alemparte Lastra y del aviador don Agustín Alcayaga. Ambas biografías aparecen en el
DICCIONARIO HISTORICO Y BIOGRAFICO DE CHILE,
por Virgilio Figueroa
ESTA EN PRENSA LA 8ª ENTREGA
Es la obra más completa publicada hasta ahora. Puede usted comprobarlo cuando quiera.
31-M

BOTICA SANTIAGO
HUERFANOS
Esq. AHUMADA
ESPECIALIDAD
EN RECETAS
ABIERTO HASTA
LAS 12 P.M.

INSTITUTO
Ortopédico Alemán
HERNIAS - QUEBRADURAS
Bragueros de diferentes patentes, pelotas rellenadas con masa de glycerina apropiadas para todas las hernias.
Manos, Brazos y Piernas artificiales según los últimos adelantos de la ciencia
Instituto Ortopédico Alemán
San Antonio 346. — SANTIAGO
Casilla 3494

¿Qué son las Canas?
Las canas es un cabello envejecido y rejuvenece transformándose a su color natural, por medio de un corto tratamiento con el reconocido
ESPECIFICO BOLIVIANO "BENGURIA"
que sólo se vende en MONEDA 875.
LAS CANAS, LA CALVICIE, CASPAS, GRASAS Y SEBORREAS: son curadas en corto tiempo.
Ventas y consultas en Moneda 875, de 9 A. M. a 12 y de 2 a 7 P. M.
Dr. RAFAEL BENGURIA
Base: Decoc de cusi cusi Decoc de Hasnu huichin

APRESURESE
Y APROVECHE LOS GRANDES LOTES DE MEDIAS Y CALCETINES QUE LIQUIDA LA
FABRICA DE MEDIAS
APRESURESE, PORQUE GANGAS VERDADERAS COMO ESTAS NO EXISTEN
Santo Domingo 1031
31-M

VERDADERA OPORTUNIDAD
TRES UNICOS SITIOS DE LA MANZANA RESIDENCIAL
CIENFUEGOS, a 40 metros de Alameda. Dimensiones: 8x18; 12x16; y 10x16 metros.
Precios de ocasión.
Tratar: SAN ANTONIO 289
31-M

REALIZAMOS
UNA BUENA PARTIDA DE
ACEITE PARA AUTOMOVILES A PRECIOS DE COSTO
Catedral 1037
31-M

Cómoda Vejez
PERSONAS ya mayores muchas veces soportan sufrimientos sin necesidad. Dolores de espalda, reumatismo y desarreglos urinarios causados por la debilidad de los riñones ceden sin demora tomando las Píldoras de Foster. Desatender estos malestares y soportar los sufrimientos contribuye a acortar la vida. Enfermedades más serias se hacen presente—hidropesía, endurecimiento de las arterias, aun quizás el mal de Bright.
No importa cual sea su edad, las Píldoras de Foster fortifican los riñones débiles y aun en casos ya avanzados de malestares de los riñones y vejiga, este excelente remedio que es tan recomendado por personas que lo usan en todas partes del mundo, con frecuencia efectúa una completa curación. Innumerables testimonios cada día nos comunican de los sorprendentes resultados conseguidos con las Píldoras de Foster. Insista en que le dén las legítimas.
PILDORAS DE FOSTER
PARA LOS RIÑONES
y la vejiga
Contiene: Potassium Nitrate — Trementina Venecia — Aceite Enebro — Ext. Uva Ursi.

OCASION
SE VENDE CHASSIS PROTOS
Adaptable para góndola o camión de reparto.
Buen Estado
TRATAR: SEÑOR LOBOS
DELICIAS 119
31-M

VIGAS DOBLE T. y canales
Barraca Camilo Pizarro
Nataniel 469. Tel. 271, Parque
Ofrece surtido completo

AGUA PURGANTE MINERAL SALFEN M.R. NO DAÑA EL ORGANISMO
A BASE DE SULFATOS ALCALINOS

EL BUEN SOMBRERO
denota el buen gusto: use usted sólo SOMBREROS ROSENBLITT. Son los mejores y más económicos. —:— NO CONFUNDIRLO
FABRICA NACIONAL DE GORRAS Y SOMBREROS
DELICIAS N.o 2636, FRENTE A LIBERTAD.
NAHUM ROSENBLITT.
31-M

MAS DINERO GANARA EL AGRICULTOR QUE SIEMBRE
Semilla de ALFALFA PROVENCE Marca "ORO"
COSECHADA EN BATUCO POR
Don JUAN de DIOS MARTICORENA
CALIDAD Y PRECIO, FUERA DE TODA COMPETENCIA
PIDALA HOY, MISMO A:
URETA y Cía.
BANDERA 98 —:— CASILLA 1340
31-M

Frida dió cuenta de la yunta del Stud Burlesco, en el clásico Nicolás Barros Luco

LA HIJA DE EL TANGO BATIO POR 1|2 PESCUEZO A CINTA ROJA.— GALETTE Y MESSIDOR ABANDONARON LA CATEGORIA DE PERDEDORES. — RELACION Y RESULTADOS GENERALES DE LAS DIFERENTES PRUEBAS. — PROBABLES MONTAS Y COMPETIDORES PARA LA REUNION DEL JUEVES PROXIMO EN EL CLUB HIPICO

No había el menor interés por presenciar el Clásico Nicolás Barros Luco. El triunfo de la pareja del Stud Burlesco, lo daban por descontado la prensa en general y también todos los concurrentes. Frida y Facundina, las rivales que les saldrían a su paso, no eran enemigas como para pensar que alguna de ellas fueran a batir a la yunta defensora de la chaquetilla lacre y alamares oro.

Luego el movimiento en la taquilla, escasísimo, confirmaba esta falta de entusiasmo de los concurrentes por la carrera, que por lo demás resultaba justificado, pues en verdad la pareja favorita se destacaba claramente sobre sus enemigos, que si bien en otra época, habían alcanzado un sólido prestigio entre los animales de su generación, especialmente Frida, que en su primera edad conquistó sonados triunfos. Pero la hija de El Tango había decaído y no inspiraba mayor confianza.

Pero, una vez más todo razonamiento catedrático resultó fallido y la yunta del Burlesco fué batida en inmejorable estilo por Frida, que con su victoria de ayer, ha recuperado de un golpe todo el sonado renombre de que gozó.

Porque aparte de la forma en que triunfó, hay que considerar el espléndido tiempo que marcó para la distancia sobre una pista enteramente anormal. La defensora de los colores del señor Anguita cubrió los 2.400 metros sobre pista pesada en 2.35 1|5, tiempo que resulta fantástico, si consideramos que en pista normal, generalmente animales de esta calidad emplean 2.31.

En lo que respecta a las vencidas, volvemos a repetir que nos parece un error llevar al sacrificio a Odisea como ayer. Ya en la Internacional, corrida, la espectativa había producido una gran performance y si así había sido, porque entonces no haber seguido esta vez con esa misma táctica. En cuanto a Cinta Roja, nos parece que Baeza la corrió sumamente distanciada y que más apegada a sus rivales, quizá hubiera sido la ganadora.

Los totales que dieron las pizarras antes de levantarse la huincha, fueron las siguientes:

Stud Burlesco 1.253 boletos.
Frida 355 boletos.
Facundina, 290 boletos.
Total 1,878 boletos.

La partida vino rápidamente y Odisea haciendo el juego para su compañera de techo apareció al frente seguida a 2 cuerpos por Frida, mientras a 3 cuerpos de ésta quedaban Facundina y Cinta Roja. Así desfilaron frente al disco y cuando aparecieron en la recta opuesta la puntera había aumentado a 6 los cuerpos que llevaba sobre la hija de El Tango, la que a su vez precedía por igual distancia a Facundina, quedando a un cuerpo de la hija de Campanazo, Cinta Roja. El tren visiblemente fuerte, lo mantuvo la "leader" durante todo el recorrido y las distancias y posiciones no vinieron a variar hasta cuando faltaban 900 metros para la raya, a esa altura Frida se acercó a la hija de St. Emilion y Cinta Roja, pasó a ocupar el penúltimo lugar.

Enfilada la recta, la lucha entre Frida con Odisea, fué breve. La puntera se entregó después de ofrecer una débil resistencia y la pupila de Sandoval pasó entonces el puesto de peligro, ahora seguida por Facundina, que había pasado por los palos. Cuando el lote enfrentó las tribunas de segunda, Cinta Roja, entró entonces a terciar y en un avance seguro, cien metros para la raya estuvo a 1 pescuezo de Frida, pero ésta no cedió en sus posiciones y a rigor de látigo, conservó su colocación hasta el marcador, batiendo allí por 1|2 pescuezo a Cinta Roja.

Tiempo: 2.35 1|5.

La reunión se inició con el Premio Jacinta, sobre 1,400 metros y reservada a potrancas perdedoras, anotándose en él su primer triunfo Galette, en tanto que la favorita Sierra Velluda, no figuró en el marcador.

Ordenada la salida, Italiana, Drusilla y Mantua, lucieron sus colores en el lugar de preferencia, quedando detras de éstas Menudita. En los últimos lugares alternaban Damassin y Vigésima Séptima.

La lucha por el puesto de avanzada entre las punteras, se prolongó por espacio de 400 metros, quedando a esa altura Mantua, dueña de la dirección del camino, mientras Damassin avanzaba al tercer lugar.

Girado el último codo, Drusilla liquidó a la puntera, en tanto que Italiana se hacía presente en un peligroso rush y Damassin retrogradaba a los últimos lugares. Cuando el triunfo de Drusilla se daba por descontado, Galette, que había venido corriendo confundida en el centro del grupo, surgió como una exhalación y en breve trecho dió caza a Drusilla, para precederla en el disco por medio cuerpo. A dos cuerpos Italiana fué tercera. Cuarta Mantua.

Tiempo: 1.30 1|5.

Casi en un cánter, Ganadero se anotó el handicap de velocidad de la segunda carrera.

La partida se demoró algo en venir, debido a las indocilidades de Torreón y Mezquita, alzándose las cintas en un momento muy oportuno.

Ganadero y Torreón aparecieron al frente, quedando muy luego el primero libre en el puesto de avanzada, llevando en su persecución a Miserere, el que a los 200 metros corridos estuvo junto con el puntero, logrando un momento rebalsar su línea de carrera, pero no demoró Ganadero en desprenderse de sus preseguidores, poniendo dos cuerpos en claro sobre Miserere, en cuya siga se movían Palestro, Imperia, Alarida y Torreón; el resto del grupo se movía como mejor podía, con Gineta y Foguista en la última línea. Al virar el último codo, a excepción de los punteros, todo el resto se abrió a media cancha, apareciendo Ganadero libre en el puesto de avanzada, cuando enfiló la recta final. Frente a las galerías desapareció Miserere y Alarida surgió en un rápido avance, como para liquidar la carrera a su favor, pero el leader se mantuvo sin mayor esfuerzo, logrando batir por dos cuerpos a la favorita Alarida. Tercero a uno y medio cuerpo, Majadera. Cuarto Guita II. Ultima Imperia.

Tiempo: 1.8 3|5.

Como se preveía, Messidor abandonó esta vez la categoría de producto perdedor, adjudicándose la tercera carrera del día sobre una distancia de 1,400 metros.

El propio hermano del "crack" Inflexible, impuso sus cualidades en gran estilo y su victoria dejó muy buena impresión.

Glider se encargó de poner a prueba la paciencia del "starter", el que después de cerca de 15 minutos de espera, aprovechando un momento más o menos propicio, largó en carrera el pelotón y Finado apareció a la vanguardia, vigilado muy de cerca por Mentu Fe, Pilgrim, Orestes y Mokery; más atras se movían Messidor, Glider y Poor Chap, que cerraba la marcha. A poco de correr Finado retrogradó y Pilgrim lo pasó a sustituir en la dirección del camino, el que a su vez en la recta fué reemplazado por Mockery, que enfiló el derecho con escasa ventaja sobre Orestes, que alcanzó a estar a las patas del puntero, pero el debutante frente a las populares, dió señales de fatiga y cedió sus posiciones a Glider, que haciéndose presente a media cancha, fué a ofrecerle lucha a Mockery. Empeñados en un emocionante tete a tete venían los dos potrillos, cuando apareció Messidor, que descontando el terreno con toda seguridad, su avance no desmayó hasta lograr batir a sus rivales, aventajando en el disco por medio cuerpo a Mockery, el que a su vez precedió a Glider por una cabeza. Cuarto Orestes. Quinto Finado. Ultimo Menfis.

Tiempo: 1.30 4|5.

Una laboriosa victoria obtuvo Samuelito en el handicap sobre la milla, que ocupaba el cuarto lugar del programa.

Cuando el campo quedó libre, Samuelito dirigió el rumbo en los tramos iniciales, pero luego retrogradó al segundo puesto, ante el empeño de Castellamare en marcar el camino. La hija de Burgomaster a los 300 metros corridos traía 2 cuerpos de ventaja sobre el pupilo de Peralta, el que precedía por igual distancia a Yokoska, en cuya siga se movían Altachín y Cartilla quedando en los últimos puestos Tacabaya e Hyrcanie.

Con escasas variantes se desarrolló la prueba hasta la altura de los 900 metros, en donde Samuelito se colocó a las patas de la leader. Al virar el último codo ambos se abrieron a media cancha, apareciendo Yokoska en la recta al frente del pelotón. Samuelito, que había tomado la línea del centro, pues la pista ahí estaba en buenas condiciones, fué avanzando lentamente en busca de Yokoska, a la que dominaba a la altura de las tribunas de segunda clase. A esa misma altura, Tacabaya, que también se había abierto en la curva, fué lanzada en persecución de Samuelito, comprometiendo seriamente el triunfo de éste, que requerido a fondo por Pombet, pudo conservar 1|2 pescuezo sobre su enemigo. Cartilla alcanzó el tercer lugar a medio cuerpo. Cuarto Yokoska.

Tiempo: 1.42 1|5.

Después del clásico vino el premio Jou Jou, handicap sobre 2,000 metros, el que resultó un fácil triunfo para el favorito Perillán.

Obsequio comandó el lote en los tramos iniciales, pero cuando aparecieron en la recta opuesta Nitchevo había pasado a reemplazarlo, al tiempo que se cortaba cuatro cuerpos sobre Verdot, Percala, Perillán, Signorino, Obsequio, Humorist y Calderón, que cerraba el grupo.

A la altura del poste de los 1,400 metros, Perillán avanzó al tercer lugar, mientras Percala retrogradaba a uno de los últimos puestos.

Así, con escasas alternativas en su colocación, cubrieron los rivales los primeros 1,200 metros del recorrido y cuando enderezaron la recta lo hicieron siempre con Nitchevo a la delantera, perseguidos por Calderón, que deslizándose por el lado de la empalizada, apareció repentinamente ocupando el segundo lugar.

Entre tanto, el "leader" no cedía en sus posiciones, por el contrario se distanciaba más de sus perseguidores, pero cuando menos se pensaba empezó a ceder terreno y Perillán, con un desenvolvimiento sorprendente pasaba al primer puesto, el que conservaba hasta el disco, en donde precedió por 1 1|2 cuerpo a Percala. A 1 pescuezo Calderón obtuvo el tercer lugar, delante de Weyler. Ultimo, distanciado, Humorist.

Tiempo: 2.11.

La reunión se clausuró con el premio Jolly Fellow, handicap sobre una milla, el que, como lo pronosticábamos en nuestras apreciaciones de ayer, resultó de un final del más alto interés, repartiéndose los honores del triunfo Minué y Picazón que empataron el primer puesto. El primero de los nombrados, por el alto peso que le había designado el handicap, dándole 17 kilos a su rival, no tuvo casi partidarios y al haber triunfado solo, la cátedra habría sufrido un golpe rudísimo, ya que en esas condiciones abonaba a sus escasos apostadores cerca de $ 400 por unidad de $ 10.

Vaso de Oro primero y luego después Picazón se alternaron durante los primeros 300 metros en el puesto de peligro, siendo luego sustituídos por Minué, que sin inquietarse por la montaña de kilos que llevaba sobre sus lomos, se disparó 4 cuerpos al frente de Picazón. En tercer término se situó Kelso, delante de El Ocho, que tuvo una partida desfavorable; al fondo, como de costumbre, se movía Tartana.

Al virar el último codo el puntero, buscando pista firme, se abrió a media cancha, aprovechándose de esta maniobra Picazón, para deslizarse por el lado interior y enfilar la recta junto con el hijo de Altanero en el puesto de avanzada, en tanto que el resto del lote les seguía a gran distancia, siendo Mentirosa la única en dar señales de vida. Toda la recta fué luchada por Minué y Picazón, los que no se cedían ni media pulgada de terreno sorprendiéndolos la raya cuando la cruzaban en empate. En un tardío "rush" final Mentirosa hizo suyo el tercer lugar a 1 cabeza. Cuarto Vaso de Oro. El favorito Kelso no tomó tabla. Ultimo, lejos, El Ocho.

Tiempo: 1.42 4|5.

PROBABLES MONTAS Y COMPETIDORES PARA LA REUNION DEL JUEVES PROXIMO EN EL CLUB HIPICO

1.a CARRERA. — 3,500 METROS
Lenine, 78, M. Perrín.
Pillullo, 78, A. Echeverría.
Tiradente, 78, A. Escobar.
El Buin, 66, P. Sánchez.
Barsaquito, 65, C. Quezada.
Smart, 64, J. Canales.
Beri Beri, 61, C. Carrasco.
Pircún, 61, C. Miranda.
Piave, 60, S. Rojas.

2.a CARRERA. — 1,400 METROS
Monkey, 54, W. Fuentess.
Montmartre, 54, C. Santelices.
Pilgrim, 54, L. H. Huerta.
Polvorín, 54, R. Olave.
Podgoritza, 52, Tal vez no corra.
Puñalada, 54, R. Sepúlveda.
Drusilla, 52, L. Fuentes.
Pura Clase, 52, J. Morales.
Trigésima I, 52, R. Rice.

3.a CARRERA. — 1,400 METROS
Hecatombe, 55, I. Villanueva.
Galloway, 54, C. Pombell.
Libélula, 53, E. Rebolledo.
Curiñafquén, 51, P. Silva.
Verdot, 51, L. A. Morgado.
Turista, 50, C. Sagredo.
Zapatilla, 50, C. Guerra.
Obsequio, 49, A. Gutiérrez.
Castellamare, 48, R. Sepúlveda.
Peña Blanca, 44, J. Pinto.
Last Gift, 44, J. Guajardo.
Ganadero, 42, O. Sepúlveda.
Lantenac, 41, L. Muñoz.
Ravachol, 40, H. Guajardo.

4.a CARRERA. — 1,400 METROS
Ardelión, 65, J. M. Baeza.
Sigma, 56, S. Villanueva.
Náufrago, L. Huerta.
Azpeitia, 52, C. Sagredo.
Mentirosa, 52, A. Gutiérrez.
Yockoskca, 41, P. Silva.

5.a CARRERA. — 1 500 METROS
Pajarera, 52, R. Ubilla.
Pértigo, 52, C. Guerra.
Cayumangue, 52, C. Sagredo.
Fachinero, 50, R. Olave.
Interwiev, 50, L. Fuentes.
Lolipop, 50, N. Ramírez.
Messidor, 50, L. Gonzáles.

6.a CARRERA. — 2.300 METROS.
Digno, 60, E. Rebolledo.
Vancouver, 44, C. Guerra.
Guau, 58, M. Núñez.
Perillán, 54, L. Gonzáles.
La Décima, 43, R. Sepúlveda.
Perval, 43, P. Silva.
Calderón, 42, L. Muñoz.
Signorino, 41, M. Rojas.
Quidia, 40, R. Rice.

7.a CARRERA. — 1,600 METROS
Beau Nash, 57, J. M. Baeza.
Mi Nena, 50, L. Gonzáles.
Notoría, 50, E. Rebolledo.
Descartado, 47, C. Sagredo.
Chichita, 46, C. Guerra.
Monjita, 46, L. Aguilar.
Nitchhevo, 46, P. Silva.
La Pingüina, 45, L. Muñoz.
Palestro, 44, L. Torralva.
Bandera Roja, 43, J. Guajardo.
Décima 7.a, 40, B. Sepúlveda.
Murga, 40, O. Sepúlveda.
Tafalla, 40, R. Rice.

RESULTADOS GENERALES DE LAS CARRERAS DE AYER (PISTA PESADA)

392 — Primera Carrera. — Premio JACINTA.— 1,400 metros — $ 4,500 al 1.o, $ 900 al 2.o y $ 450 al 3.o

(Pista pesada)

			G.	P.
[illegible]	— 1.o	Galette, con 49 kilos, por Ugolín y Gala Day, del señor P. Benavente, jockey M. Lobos	452	152
[illegible]	— 2.o	Drusilla, 49 kilos, R. Sepúlveda	196	100
[illegible]	— 3.o	Italiana, 49 kilos, L. Muñoz	76	36
[illegible]	— 4.o	Mantua, 52 kilos, L. González	238	133
[illegible]	— 0	Damassin, 52 kilos, E. Rebolledo	241	103
[illegible]	— 0	Estrella Volante, 49 kilos, L. Guzmán	6	2
[illegible]	— 0	L. J., 49 kilos, L. Aguilar	68	32
[illegible]	— 0	Menudita, 49 kilos, R. Olave	8	6
[illegible]	— 0	Sierra Velluda, 49 kilos, M. Rojas	493	180
[illegible]	— 0	Vigésima Sétima, 49 kilos, L. Morales	26	14
			1778	757

Ganado por medio cuerpo; el 3.o a dos cuerpos.
Tiempo: 1,30 1|5.
No corrieron: Cupletista, con 52 kilos; Vigésima Cuarta, con 52.
Preparador del ganador: R. Díaz.

DIVIDENDOS:	Tribunas	Galerías	Viña
Ganador de Galette	$ 35.20	$ 28.50	$ 32.80
Placé de id.	18.20	13.10	13.20
Id. de Drusilla	22.50	12.10	11.80
Id. de Italiana	44.60	16.80	19.80

393 — Segunda Carrera. — Premio GERMAN. — 1,100 metros — $ 3,500 al 1.o, $ 700 al 2.o y $ 350 al 3.o

			G.	P.
[illegible]	— 1.o	Ganadero, con 42 kilos, por Tullibardine y Guérnica, del señor R. Cuevas, jockey O. Sepúlveda	255	119
[illegible]	— 2.o	Alarida, 47 kilos, C. Guerra	740	337
[illegible]	— 3.o	Majadera, 40 kilos, R. Rice	306	153
[illegible]	— 4.o	Gineta, 42 kilos, E. Torres	61	31
[illegible]	— 0	Torreón, 60 kilos, M. Baeza	54	13
[illegible]	— 0	Foguista, 56 kilos, L. Bravo	103	42
[illegible]	— 0	Miserere, 54 kilos, N. Ramírez	309	91
[illegible]	— 0	Imperia, 51 kilos, L. González	187	76
[illegible]	— 0	Palestro, 59 kilos, C. Santelices	189	156
[illegible]	— 0	Mezquita, 48 kilos, P. Silva	169	76
[illegible]	— 0	Décima Cuarta, 47 kilos, J. Guajardo	171	115
[illegible]	— 0	Metrenquil, 46 kilos, R. Sepúlveda	122	65
[illegible]	— 0	Jorquera, 40 kilos, L. Muños	43	29
			2715	1358

Ganado por dos cuerpos; el 3.o a uno y medio cuerpo.
Tiempo: 1.8 3|5.
No corrieron: Latoso, con 60 kilos, y Yacaré, con 41.
Preparador del ganador: C. Morris.

DIVIDENDOS:	Tribunas	Galerías	Viña
Ganador de Ganadero	$ 93.20	$ 62.40	$ 157.70
Placé de id.	24.80	16.60	51.70
Id. de Alarida	14.60	7.70	8.70
Id. de Majadera	21.50	14.40	15.40

394 — Tercera Carrera. — Premio JONGLEUR. —1.400 metros.—$ 4.500 al 1.o, $ 900 al 2.o y $ 450 al 3.o

			G.	P.
[illegible]	— 1.o	Messidor, con 54 kilos, por Brasil y Red Rose, del Stud Nos, jockey L. González	968	375
[illegible]	— 2.o	Mockery, 51 kilos, W. Fuentes	821	196
[illegible]	— 3.o	Glider, 51 kilos, V. Jara	329	193
[illegible]	— 4.o	Orestes, 54 kilos, M. Vera	75	47
[illegible]	— 0	Poor Chap, 56 kilos, N. Ramírez	167	85
[illegible]	— 0	Finado, 54 kilos, E. Rebolledo	924	418
[illegible]	— 0	Menfis, 51 kilos, J. Morales	40	28
[illegible]	— 0	Mentu Fe, 51 kilos, L. Fuentes	252	170
[illegible]	— 0	Pilgrim, 51 kilos, M. Rojas	25	19
			3101	1531

Ganado por medio cuerpo; el 3.o a una cabeza.
Tiempo: 1.30 4|5.
No corrió: Pipirigallo, con 54 kilos.
Preparador del ganador: J. Cavieres.

DIVIDENDOS:	Tribunas	Galerías	Viña
Ganador de Messidor	$ 28.—	$ 14.20	$ 12.—
Placé de id.	15.10	7.—	6.90
Id. de Mockey	19.80	8.30	8.50
Id. de Glider	19.90	10.60	10.10

395 — Cuarta Carrera. — Premio JUPITER. — 1,600 metros. — $ 4,000 al 1.o, $ 800 al 2.o

			G.	P.
384	— 1.o	Samuelito, con 58 kilos, por Alanés y Brújula, del señor F. Peralta, jockey C. Pombet	949	278
366	— 2.o	Tacabaya, 48 kilos, C. Guerra	1344	607
375	— 3.o	Cartilla, 40 kilos, L. Muñoz	137	54
350	— 4.o	Castellamare, 45 kilos, R. Sepúlveda	703	243
369	— 0	Yokoska, 52 kilos, P. Silva	603	247
216	— 0	Hyrcanie, 47 kilos, M. Rojas	196	86
362	— 0	Altachín, 40 kilos, R. Rice	165	93
			4097	1608

Ganado por medio pescuezo ;el 3.o a medio pescuezo.
Tiempo: 1.42 1|5.
No corrió: Iradier, con 48 kilos.
Preparador del ganador: F. Peralta.

DIVIDENDOS:	Tribunas	Galerías	Viña
Ganador de Samuelito	$ 37.80	$ 21.50	$ 23.70
Placé de id.	19.40	10.70	10.30
Id. de Tacabaya	14.30	7.60	7.30

396 — Quinta Carrera. — Premio NICOLAS BARROS LUCO (Clásico). — 2,400 metros. —$ 15,000 al 1.o, $ 3,000 al 2.o y 1,500 pesos al 3.o

			G.	P.
338	— 1.o	Frida, con 55 kilos, por El Tango y Fine Rose, del señor G. Anguita, jockey M. Núñez	355	84
352	— 2.o	Cinta Roja, 58 kilos, M. Baeza	1233	166
352	— 3.o	Odisea, 55 kilos, L. González (con Cinta Roja)	—	133
338	— 4.o	Facundina, 55 kilos, A. Gutiérrez	290	61
			1878	443

Ganado por medio pescuezo; el 3.o a dos cuerpos.
Tiempo: 2.35 1|5.
Corrieron todos.
Preparador del ganador: D. Sandoval.

DIVIDENDOS:	Tribunas	Galerías	Viña
Ganador de Frida	$ 46.30	$ 21.20	$ 23.—
Placé de id.	18.20	9.—	7.00
Id. de Mockery	19.80	8.30	8.50

397 — Sexta Carrera. — Premio JOU JOU. — 2,000 metros. — $ 4,500 al 1.o, $ 900 al 2.o y $ 450 al 3.o

			G.	P.
296	— 1.o	Perillán, con 54 kilos, por Pirapó y Safo, del señor D. Yáñez, jockey L. González	1450	495
365	— 2.o	Percala, 49 kilos, P. Silva	227	145
337	— 3.o	Calderón, 42 kilos, C. Guerra	887	452
354	— 4.o	Weyler, 45 kilos, R. Sepúlveda	556	291
362	— 0	Humorist, 56 kilos, L. Morgado	516	217
338	— 0	Nitchevo, 43 kilos, L. Muñoz	516	235
368	— 0	Verdot, 43 kilos, M. Rojas	239	67
354	— 0	Obsequio, 41 kilos, R. Rice	274	118
381	— 0	Signorino, 41 kilos, O. Sepúlveda	431	204
			5096	2224

Ganado por uno y medio cuerpo; el 3.o a un pescuezo.
Tiempo: 2.11.
No corrieron: Digno, con 60 kilos y Perval, con 43.
Preparador del ganador: D. Yáñez.

DIVIDENDOS:	Tribunas	Galerías	Viña
Ganador de Perillán	$ 30.70	$ 16.70	$ 13.40
Placé de id	15.60	7.30	7.20
Id. de Percala	29.60	11.30	10.20
Id. de Calderóón	16.30	7.80	8.80

398 — Sétima Carrera Premio JOLLY FELLOW —1.600 metros. — $ 2,400 a los 1.os y $ 400 al 3.o

			G.	P.
367	— 1.os en empate,	Minué, con 63 kilos, por Altanero y Menina, del Stud Popeta, jockey N. Ramírez	160	57
384	— y	Picazón, con 46 kilos, por Orwin y Kepta, del Stud Lampa, jockey L. Muñoz	1131	874
340	— 3.o	Mentirosa, 52 kilos, A. Gutiérrez	1010	358
326	— 4.o	Vaso de Oro, 54 kilos, E. Rebolledo	1306	494
367	— 0	El Ocho, 59 kilos, M. Vera	930	263
346	— 0	Kelso, 53 kilos, C. Sagredo	1373	559
384	— 0	¿Quién Es?, 53 kilos, P. Silva	350	145
378	— 0	Tartana, 44 kilos, M. Rojas	261	136
			6589	2480

Ganada en empate; el 3.o a un cuerpo.
Tiempo: 1.42 4|5.
No corrieron: Ardelión, con 65 kilos y Náufrago, con 53.
Preparadores de los ganadores: Minue, H. Pérez; Picazón, L. A. Benítez.

DIVIDENDOS:	Tribunas	Galerías	Viña
Ganador de Minué	$ 149.80	$ 74.80	$ 67.20
Id. de Picazón	29.80	16.80	29.80
Placé de Minué	88.70	36.40	19.80
Id. de Picazón	21.90	10.90	11.70
Id. de Mentirosa	22.40	10.70	[illegible]

Relazos! Relazos!

Sería ir contra sus intereses, comprar

SEDAS, LANAS o ALGODONES

sin consultar los precios de

Gath & Chaves

que en igualdad de clases, no han tenido, no pueden, ni tendrán rival

¡Impóngase de las GRANDES REALIZACIONES que iniciamos Hoy

AVISOS ECONOMICOS

1.—Avisos judiciales

QUIEBRA.—POR AUTO DE ESTA fecha del señor Juez del 4.o Juzgado Civil, se ha declarado en quiebra a los comerciantes de esta plaza don Francisco Luxoro y a la sociedad colectiva Luxoro Hnos., designándose síndico provisional a don Lautaro Benham y se fijó el 2 de Junio, a las 2 de la tarde, para que tenga lugar la primera junta de acreedores.—Santiago, 23 de Abril de 1926.—Ramón Baeza E., secretario. 2-J

POR AUTO DEL 5.o JUZGADO CIvil se ha declarado en quiebra al comerciante de esta plaza don Alberto Jorry o a la Sociedad A. Jorry. Se nombró síndico provisional a don Arturo Palma y se fijó para la primera junta el veinticinco de Junio próximo, a las 3 P. M.—J. Vicente Castro, secretario. 25 J.

CONCURSO ARAVENA.— PRIMER Juzgado Civil. En junta general de 18 del presente acordóse: nombrar síndico definitivo a don Agustín Correa Avila y a mantener las mismas facultades conferidas al síndico en juntas generales anteriores. El Secretario. 2—Junio.

QUIEBRA AARON LERNER.—EN solicitud de don Juan Gutiérrez y Jacinto Montero en que como exempleados del fallido verifican sus créditos privilegiados, el juzgado ha proveído: "Santiago, 17 de Mayo de 1926.— A lo principal y otrosíes, téngase presente.—C. Valdovinos.— J. V. Castro, secretario".—Y en solicitud en que los mismos exempleados alegan preferencia y piden se proceda por el síndico al pago de sus respectivos créditos sin más trámite, el juzgado proveyó: "Traslado y autos.—C. Valdovinos.—J. V. Castro, secretario". 31-M.

2.—Arboles y plantas. (Compra-venta)

PLANTAS ARBOLES FRUTALES forestales, etc., vende el Criadero Sta. Elena. Morandé 658. 31-M

3.—Automóviles, afines y accesorios. (Compra-venta y composturas)

AUAOMOVIL DODGE,$ 6,500 VENdo, sin comisioniseta. Vendo de 11 a 2. Pío IX 356. M—31

CAMION EUROPEO DE 3 TONEladas en perfecto estado, vendo. Alameda 2215. 31-M

AUTOMOVILES FORD, WILLIS Overland perfecto estado, vendo remante Republic salón. A. Barroso 66, galados. Vicuña Mackenna 456. J-1.o

EN 2,000 VENDO AUTO MAXWEL con carburador Ford en buen estado. Lira 1706. J-1.o

1,600 PESOS, CAMIONCITO FORD. recién ajustado. Av. Chile 1069. 31-M.

PUELMA Y CIA. LTDA., HUERFAnos 819, agentes autorizados Lincoln Ford Fordson. Repuestos Ford, legítimos. 27-Julio

CASA DE AUTOMOVILES, SAN Antonio 816. Ofrece surtido automóviles, diferentes tipos, marcas, en excelentes condiciones, garantidos por la casa, tan sumamente a bajos precios, que conviene interesados visitarlos antes de comprar. 31M

VENDO GONDOLA BROCKWAY, LInea Matadero, facilidades pago. Rosas 2391. 31-M

VENDEDORES DE FORD, NECEsita. Huérfanos 2653. 31-M.

TAXIMETRO PARA AUTOMOVIL arriendo, vendo de ocasión. Andes 2472. 1.o-J.

$ 5.000 CONTADO, FLAMANTE REpublic salón. A. Barroso 22. 2—Jn.

VENDO AUTOMOVIL JORDAN 7 asientos en perfecto estado. Casilla 2646. 31—M.

VENDO CAMION DOS RUEDAS Santa Elena 1596. 31-M

GONDOLA REPUBLIC SE VENDE de ocasión, por el bajo precio de $ 6,500. Portal Mac-Clure 459 31-M

RUEDAS DE DISCO Y NEUMATIcos 32 x 4 vendo para automóvil Studebaker, modelos 1923, 1924 y 1925, de oportunidad. Garage Europeo. Gay 1734. 31-M.

CAMION M. A. N. 5 TONELADAS, perfecto estado, gomas nuevas vendo, con facilidades pago. Aldunate 1533. 31M

FORD SEDAN Y WILLYS-KNIGHT Limusine, casi nuevos vende. Dieciocho 85-A. Casilla 3426. 31-M

CHANDLER 7 ASIENTOS, PERfecto estado, vendo ocasión. Félix Copeta. San Antonio 796. 31-M

GONDOLA REPUBLICA BUS SAlón, nueva con recorrido, véndese con 10.000 pesos contado, resto facilidades. Bandera 78. Oficina 29.

VENDO DE OCASION GONDOLA Ford perfecto estado con su buen recorrido. Tratar: Vega Matadero, puesto N.o 14-15.

AUTO CHANDLER POR VIAJE Regalo en $ 6.000. Delicias 2488. 1—J.

DUEÑOS DE GONDOLAS, OFREZco neumáticos y cámaras 30x5 en $ 250. Delicias 2488. 1—J.

4.—Animales. (Compra y venta)

SE VENDE UNA BURRA PARIDA. Calle Antonio Varas 243. 31-M

LINDA PERRA BULL-DOG, SE vende. Horacio Fabres 1259. Providencia. 31-M

VENDO VACA PARIDA CRIA CHIca, buena lechera. Tratar Av. Silva 371. Comuna San Miguel. 31-M

BURRA LECHERA SANA VENDEse ocasión. Rosas 1869. 31-M

7.—Aves, huevos y pájaros. (Compra y venta)

SE REALIZAN BUENAS, BONItas gallinas Leghorn y un espléndido gallinero. Domingo Cañas 1920, frente Campos Sport, Ñuñoa. 1.o-J.

8.—Avisos varios

VIDRIERIA IRIS.—FABRICA DE Marcos finos para diplomas, cuadros, retratos, etc. Especialidad en cuadros finos artísticos, apropiados para regalo. San Pablo 1352. J-7

10.—Casas, departamentos y piezas amobladas. (Ofrecidas y buscadas)

ARRIENDO UNA PIEZA AMOBLAda a matrimonio solo. Serrano 625 31—M.

ARRIENDASE MAGNIFICAS PIEzas amobladas. Precios moderados. Esmeralda 636. 31-M.

DEPARTAMENTO AMOBLADO ofrezco con o sin pensión a matrimonio o persona de situación. Dormitorio y salón muy bien amoblado. Buen piano. Servicio de primera en casa extranjera. Mucho sol y preciosa vista. Delicias 497. Lado Cerro. 6-J.

11.—Casas, departamentos y piezas sin muebles. (Ofrecidas y buscadas)

Casas

CON O SIN MUEBLES ARRIENDO grande y cómoda pieza. San Francisco 47. 1.o-J

$ 400, ALTOS, CONFORTABLES, para familia corta. Doce Febrero 56; llaves, en 58.

$ 73, CON DERECHO LUZ ELECtrica, agua, arriendo casas salubres, dos piezas, patio. Vicuña Mackenna 1471. 1.o-J

460 ARRIENDASE CASA 11 PIEzas, dependencias, dos patios. Grajales 2353. 1.o-J

$ 1,200 ARRIENDO CALLE CIENfuegos espléndida casa apropiada Legación o residencia. Bandera 184 —Videla y Cantelli.

$ 525 SAN PABLO ALTOS 11 HAbitaciones hall, dependencias. Bandera 184.—Videla y Cantelli. d

$ 350 GORBEA 7 HABITACIONES un patio. Bandera 184.—Videla y Cantelli.

$ 600 COMPAÑIA ALTOS RECIEN refaccionados, 6 habitaciones, baño instalado. Bandera 184.— Videla y Cantelli.

$ 250 ARRIENDO ESPLENDIDA casa seis grandes habitaciones, hall dependencias, galería asoleados. Libertad 766.

$ 100 ARRIENDO CASAS ASOLEAdas con grandes piezas y dependencia, en cité Libertad 768. Exijo el último recibo.

ARRIENDO ALTOS, CASTRO 95. Tratar: Alonso Ovalle 1465. J-1

550 Y 500 ARRIENDASE CASAS altos y bajos, independientes, modernas, asoleadas, 7 habitaciones, elu. hall, toilettes, patio, dependencias, en Rosal 327 y 329, próxima Cerro Santa Lucía.

350 ARRIENDO CHALECITO, SAN Gabriel 64, Providencia. 31-M

ARRIENDASE FLAMANTE CASA recién pintada y empapelada Copiapó 1339. Canon 245 pesos. Tratar, Nataniel 904, de 9 a 12 de la mañana 31—M

SE ARRIENDA CASA LORD Cochrane 963. 31-M

ARRIENDO CHALECITO BARATO. verlo, Washington 1363, Góndola Maestranza. 29M

ARRIENDO CASAS HIGIENICAS, 3 piezas, patio y cocina sin niños San Diego 1826. M-29

ALTOS SEIS PIEZAS, ARRIENDO. Grajales 2956. J-2

$ 120, 135, 190 ARRIENDASE CAsitas flamantes, muy lindas en la Cité más elegante de Santiago, Avenida J. M. Infante 1436 (Providencia). Se toma autobús Salvador y se baja en Lautaro quedando a dos cuadras de la propiedad; con 20 centavos se está en el centro. Aproveche la baratura antes que se ocupen M—31

150, 200, 250, 650 CASAS NUEVAS con todo confort 1 1|2 cuadra. río. Avenida La Paz 279 A 31M

INGRESE UD.

Cursos rápidos de Contabilidad, Taquigrafía, Redacción Comercial, Inglés, Francés, Derecho Comercial, Aritmética Mercantil y Escritura a Máquina.

Profesorado especialista. Diplomas legalizados.

Cursos colectivos e individuales.

Funcionan cursos matutinos para jóvenes, 3 tarde para señoritas, vespertinos y nocturnos para empleados.

INSTITUTO AMERICANO DE COMERCIO

BANDERA 154, SEGUNDO Y TERCER PISOS, SANTIAGO

$ 700 ARRIENDASE CASA DE LUjo con baño instalado. Nataniel N.o 291. Jun—1

ARRIENDA UNA CASA 7 PIEZAS Y cocina. Lira N.o 1286, Tratar: Maestranza 1508. 31M

$ 275-285 CHALETS SEIS PIEZAS, subterráneo, servicios, patio, papeles, pinturas flamantes, Brasil 758, chalet 10, interior. 31-M

200 Y 160 ARRIENDO BELLAVISta 221. Tratar: Dardignac 141. 2-J

$ 255, ARRIENDASE CASA SEIS piezas. Gorbea 2576. 1.o-J

OFRECEMOS EN ARRIENDO CAsas en distintos barrios desde 50 a 2,000 pesos. Visítenos antes de tomar en arriendo una propiadad. Oficina "Todo". Huérfanos 1059, piso 2o., oficina 23. 31-M

ARRIENDO CASA ESQUINA, ESpléndida para negocio. Arturo Prat 1906. 31—M.

ARRIENDO COMODA CASA ALTOS Molina 552. 31—M.

ALMACEN CON CASA, CERCA EStación y juzgados, arriéndase. Infante 1421. 31—M.

$ 330, ARRIENDASE CASAS, CENtrales, modernas, seis piezas, hall, toilette, servicio. General Mackenna 1536 y 1540. Antes de Mapocho, entre San Martín y Manuel Rodríguez. 31—M.

ARRIENDASE FLAMANTES CAsas, cinco piezas, dependencias, hall, gas, electricidad. Riquelme 835 bajos—821 altos. 31—M.

ARRIENDO CASAS HIGIENICAS 3 piezas, patio y cocina sin niños.— San Diego 1826. 31—M.

$ 120 ARRIENDASE CASITAS NUEvas, toda comodidad. Aromos 647. M-31

TRASPASO CASA CENTRAL, VENdo las instalaciones baño, cocina y muebles, Lastra 678, Recoleta. 1-J

$ 160 ARRIENDO CASITA TRES piezas. López 316. 31-M.

ARRIENDASE BAJOS COMODOS. Dieciocho 257. 2—J.

SEÑORA DESEA ARRENDAR DEpartamento independiente con baño o casa chica amoblada. Casilla 3646. 31—M.

$ 180, ARRIENDASE LO CASA CAlle Rancagua N.o 063 entre Avenida General Bustamante y Seminario. 31—M.

285 ARRIENDASE CASA MUY central, A. Prat 234, tratar casa 6. 1.o-J

ESPLENDIDA CASA NUEVA, SEIS grandes piezas, servicio, jardín, garage, toilette, sólo $ 300. Vicuña Mackenna 1795. 31-M

ARRIENDO ESPLENDIDA CASA 9 piezas, servicios, hermosa situación. Providencia 899. Tratar Sotomayor 725. 31-M

180 ARRIENDASE CASA MONEDA. Tratar mañana. Monjitas 877. M-31

ESPLENDIDA CASITA MODERNA, baño instalado, arriéndase en calle Cerro 65. 31-M

ÑUÑOA, AVENIDA HOLANDA 450, arriendo casitas de $ 80 a $ 200. 31-M

160 ARRIENDASE CASA 11 PIEzas, dependencias, dos patios. Grajales 2352. 31-M

SE ARRIENDA EN BELLAVISTA A 30 metros del carro, se arrienda casa en bajos: Salón, comedor, escritorio, 4 dormitorios, baño instalado, cocina, servicio, gas, agua, luz. Tratar: Sofía Concha 077. 31—M

$ 130, 180, ARRIENDO CASITAS, Recoleta 995. 31-M

SE ARRIENDAN DOS CASITAS recién refaccionadas. Ruiz Tagle 322. Tratar mismo número. M-31

$ 150 ARRIENDO CASAS CON TOda comodidad. Franklin 550. M-31

$ 300 ARRIENDO CASA, MANUEL Montt 1466 Providencia. 31-M.

ARRIENDO CASA MAIPU CASI esquina Alameda, apropiada cualesquier negocio, libre de los doscientos metros. Delicias 3015. 31-M

ARRIENDASE COMODO DEPARtamento con sus dependencias. Serrano 341. 31—M.

ARRIENDASE BONITO DEPARTAmento, Prat 573. Canon $ 200. M-31

DEPARTAMENTO DOS PIEZAS, arriendo $ 80. Riquelme 813. 1.o-Jun

$ 80 ARRIENDO COMODO DEPARtamento. Sotomayor 49, una cuadra Alameda. 31-M

DEPARTAMENTO DOS O TRES piezas, personas sin niños. Luz eléctrica arriendo. Carmen 938. 31—M.

ARRIENDASE DEPARTAMENTO O piezas balcón a personas decentes. Aconcagua 1416. 31-M

ARRIENDO DEPARTAMENTO tres piezas puerta calle independiente Lord Cochrane 1378. 31-M

SE ARRIENDA UN DEPARTAmento a matrimonio sólo. Diez de Julio 1243. 31-M

ARRIENDASE DEPARTAMENTO O pieza. No hay pensionistas. Maestranza 439. 31-M

ARRIENDASE COMODO DEPARtamento. Maipú 552. 31-M.

CASA DE FAMILIA ARRIENDA departamento 2 piezas. Bascuñán 627. 31-M.

SE ARRIENDA DEPARTAMENTO a la calle con dos piezas y un buen galpón, completamente independiente, sólo por $ 40. Martínez de Rozas 4682. 31-M.

Departamentos

SE ARRIENDA UN DEPARTAmento para oficina. Sto. Doming 586. 3-J

ARRIENDO ESPLENDIDO DEPARtamento o piezas, recién enceradas y empapeladas, con o sin pensión. García Reyes 581. 31-M

DEPARTAMENTO ESPECIAL PAra profesional. Huérfanos 1616. 31—M.

ARRIENDO DEPARTAMENTO tres piezas, con luz. Aldunate 1145. M-31

DEPARTAMENTO CONFORTABLE independiente, habitaciones, oficinas, arriéndase. Estado. Pasaje Balmaceda 28.

DEPARTAMENTO ARRIENDO Junio, lado farmacia Moderna, San Diego 255. J-1

ARRIENDO DEPARTAMENTO DOS piezas, balcón, luz eléctrica, cocina. Familia dos personas. Propietarios. Cóndor 738. 1—J.

DEPARTAMENTO DOS PIEZAS, cocina, arriéndase a matrimonio solo. San Diego 856. J-1

Piezas

CASA FAMILIA SE ARRIENDA, pieza grande a la calle para matrimonio o dos jóvenes. Catedral 2225. 31-M.

A PERSONA SOLA ARRIENDASE pieza. Cochrane 726, casa 20. 31-M.

SE ARRIENDAN DOS PIEZAS A personas solas. Domeyko 1945. 31M

ARRIENDASE PIEZA CON BALcón calle, a persona sola. Rosas 3143. 1.o-J

ARRIENDO ESPLENDIDAS PIEzas a personas solas. San Pablo 2029. 1.o-J

PIEZA O DEPARTAMENTO arriendo caballero solo. Providencia 973. 31—M.

ARRIENDO PIEZAS CON PATIOS independientes. Independencia 1859. 31—M.

ARRIENDO PIEZAS O DEPARTAmento. Pedregal 12 E. 31—M.

PIEZA EN ALTOS ASOLEADA. Gálvez 263. J1.o

ARRIENDO DOS PIEZAS A PERsonas honorables. Maestranza 28, casa D. 31—M

SE ARRIENDAN DOS O TRES PIEzas. Matucana 7153. 31-M

ARRIENDO PIEZA A CABALLEros serios. Gálvez 320, altos. 31-M

ARRIENDASE PIEZA DECENTE, Huemul 1359. 31-M

ARRIENDO TRES PIEZAS PERSOnas sin niños. Sotomayor 725. 31-M

CASA RESPETO ARRIENDASE piezas a señora o señorita honorable. Bilbao 67. 31-M

PIEZA BALCON CALLE. NATAniel 820. M-31

SE ARRIENDA PIEZA MATRIMOnio solo o profesional. Chiloé 1234. J-1.o

ARRIENDASE PIEZAS O DEPARtamento asoleado. Esperanza 734. 31-M

40 ARRIENDO PIEZA PERSONA sola, casa respeto. Aldunate 506. 31M

ARRIENDO BUENA PIEZA A LA calle caballero sólo. Vásquez 205. 31-M

ESPLENDIDAS PIEZAS CON pensión, con sin muebles. Gálvez 105 31-M

SE ARRIENDA UNA PIEZA A persona honorable, sin pensión. Recoleta 936. 1—J.

ARRIENDO PIEZAS, DEPARTAmento. Arturo Prat 226. 3-J.

ARRIENDANSE PIEZAS CON SIN muebles. Maestranza 564.

ARRIENDASE PIEZA CON O SIN muebles, precio módico. Marín 189. 1—J.

ARRIENDO PIEZA CALLE, PREfiero caballero. Santa Rosa 605.

ARRIENDO UNA O DOS PIEZAS. Luz eléctrica. Madrid 1256.

ESPLENDIDA PIEZA ARRIENDO Moneda 1422.

ARRIENDO PIEZAS A PERSONAS solas. Pedregal 83.

Cuerpo de Bomberos

4.eme. COMPAGNIE DE POMPIERS —Reunion rdinaire du Conseil, Lundi 31 courant a 9.30 du soir. — Le secretaire. 31-M

7.a COMPAÑIA DE BOMBEROS. — Cita a la Compañía a academia y ejercicio para el Martes 1.o de Junio del presente año, en el cuartel con uniforme de trabajo, a las 9.30 P. M. — El Ayudante. 1.o J

12.—Compra y venta de casas y sitios

SE VENDE LINDA QUINTA EN PEña Blanca, $ 30,000, otra en Valparaíso, $ 40,000. Tratar: San Isidro 571. I. G de 1 a 2 P. M. 31-M.

INDUSTRIALES, LINDO SITIO, muy bien situado para cualquier industria cerca Estación San Diego, vendo mitad de su valor. Tratar: Chiloé 1890. M-31

$ 65,000 VENDO EN ÑUÑOA, AVEnida Holanda 890, quinta de 700 metros plantada, chalet, 2 pisos, 14 departamentos. 31-M

VENDO PROPIEDAD AVENIDA Chile, 777. Tratar: Avenida Chile 799. 31M

VENDO DOS CASAS, VIVACETA 750, frente San Luis. 1.o-J

NECESITO PROPIEDAD DE RENta en calle San Francisco hasta 80 mil pesos sin comisionistas. Bellavista 0211. 3—J.

$ 45,000 VENDO LINDO CITE, EL modelo del barrio, higiénico, todo de concreto, central, renta $ 7,000 anual, facilidades pago. Martínez de Rozas 2849. Dueño: San Pablo 2055. 31-M.

CON $ 15,000 CONTADO VENDO casa dos pisos independientes, 10 piezas, dependencias, baño, hall Deuda bancaria. Precio $ 90,000. Dueño: Riquelme 960. 31-M.

COMPRO CASA HASTA TREINTA mil pesos. Bandera 78. Martínez. 31-M

COMPRO CASA O CHALET HASta $ 100,000, con deuda hipotecaria. Sin comisionistas. Carlos Steel. Correo Central. 31—M.

SE VENDE UNA PROPIEDAD EN Pedro Lucio Cuadra 295. Ñuñoa. 31-M

VENDESE SITIO EN LA CISTERna, camino Los Morros, paradero Villa Italia, 80 metros de frente por 70. Precio: $ 4,500 al contado. Tratar: Bandera 682, oficina Máximo Mujica, de 10 a 11.30 A. M. Facilidades de pago. 1.o-Jn

$ 20,000 VENDO, PERMUTO CASA-Quinta, Ocasión. Carrión 1534. 1J

COMPRO UNA PROPIEDAD EN barrio Estación Central, de $ 10 a 20 mil. Tratar Libertad 124. 31-M

$ 70,000 DAVILA CASA DE DOS pisos cerca de carros. Bandera 184

$ 26,000 SITIO LOS LEONES A 80 metros, Providencia. Superficie 23 por 45 metros. Bandera 184—Videla y Cantelli.

$ 36,000, SAN ALFONSO, CASA moderna estucada. Bandera 184.

SE VENDEN BUENAS CASAS nuevas, higiénicas, para habitación y renta, 7 a 15 piezas, parrones, jardines y sitios varias dimensiones para edificar, con parte ya construída; todo en situación muy central, a dos cuadras de Independencia y Estación Mapocho. Precios convenientes, desde 20,000 a 100 mil pesos. Facilidades de pago. Tratar directamente con su dueño, correo 6, casilla 6532; horas de oficina: de 3 a 6 P. M. Escanilla 452.

13.—Compra y venta de negocios

MAGNIFICO ALMACEN ARRIENdo en Alameda al llegar a Plaza Italia. Tratar: Merced 80. 1.o-J.

POR ENFERMEDAD VENDESE acreditada pastelería, cigarrería. Carmen 483. 31—M.

CIGARRERIA VENDO. PUENTE 742. 31-M

VENDO NEGOCIO POCO CAPItal, por viaje. Santa Isabel 320. 31M

VENDO ESPLENDIDO NEGOCIO de cristalería y loza, poco capital. Muy buenas ventas comprobadas. Local con habitaciones, Diez de Julio 228. 31-M

[illegible] VENDO. TRATAR DE 12 a 2. A. Matta 664. 1.o-J

VENDO ALMACEN POR ENFERmedad, poco capital, arriendo gratis. Ramírez 46. M-31

VENDO POR NO PODER ATENDER un almacén y chanchería con buenas ventas. San Diego 2256. J-1.o

PASTELERIA VENDO BARATO, SItuada en calle comercialísima con casa para vivir, arriendo barato, buena venta diaria. Datos y tratar: calle de Castro 624. 31M

SE VENDE UN ALMACEN POCO capital, buena situación. Carmen 1499. 4—J.

EN TRES MIL PESOS VENDO INdustria muy lucrativa. San Pablo N.o 4198 M—31

SE VENDE POR ENFERMEDAD de su dueño, pensión Victoria. San Diego 122. 31-M.

LIRA 650, TIENE EN VENTA SIN cobrar comisión: hoteles, panaderías, almacenes, industrias, bares, carnicerías, pensiones y toda clase negocios garantidos. 7-J.

PASTELERIA, BUENA SITUACION bien instalada, véndese cinco mil pesos. Bandera 78, oficina 29.

HOTEL RESTAURANT VENDO espléndida situación. Matucana 1311. J-1

VENDO NEGOCIO VARIOS, BUENA instalación, casa grande, arriendo barato. Datos: Bascuñán 166. Tintorería.

SE VENDE LAVANDERIA CON sucursal. Echaurren 55. J-1

15.—Compras y ventas varias

MANI TOSTADO $ 2.60 KG. STA. Rosa 296. 8-J.

CARBON DE QUILLAY, $ 9.50 SAco a domicilio. Copiapó 330. Avenida Matta 554. 31-M

LEÑA, LAMPAZO, ALAMO, POR carretadas vendo a domicilio. Lira 698. 31-M

REGALADO VENDO BANCOS EScolares. Sotomayor 626. 31-M

COMPRO COCINA ECONOMICA grande, arriendo o compro uno o dos billares. Buen estado. Chiloé 2028. 2J

SI USTED NECESITA COCINA buena y barata, acuda a la fábrica San Ignacio 1658. 8—Jn.

PLUMEROS Y UTILES DE ASEO Riquelme 401 2—J.

CARBON QUILLAY $ 10.50 CON saco. Toesca 2438. 31-M.

GRASA DERRETIDA EXTRA, MAyor, menor vende Carnicería París Vega Central 410. 31—M.

TELEFONOS DE ESCRITORIO nuevos se venden ocasión. San Pablo 1884. J-3

COMPRO BANCO CARPINTERO Santa Isabel 272.

VENDO DE OCASION PLAQUEES, cristalería, loza, artículos fantasía especial para regalos. Santo Domingo 936. 6-J

16.—Dentistas

DENTADURAS ARTIFICIALES.— Todo sistema. Composturas en horas; consulta gratuitas; facilidades pago. Lira 803.

17.—Escuelas de choferes

ESCUELA DE CHAUFFEURS Y Mecánica, atendido por mecánico alemán. Larraín y Cía., Garage Maipú 70. J 23

ESCUELA PRACTICA CHAUFfeurs mecánicos; cursos rápidos, varias marcas, diurnos, nocturnos. Vicuña Mackenna 456. Arredondo. 31—Jun.

19.—Empleados para comercio y oficinas. (Pedidos y ofrecidos)

¡JOVENES ACTIVOS! NECESITANse para vender producto conocidísimo, de fácil venta, que deja el 40 por ciento. Fianza, diez pesos. Estado 15. 31-M

CALCULADOR, JOVEN CON BUEnos conocimientos de matemáticas superiores, cálculo diferencial, ecuaciones superiores, cálculo de probabilidades y con afición a estadística, se necesita para empleo permanente. Escribir dando pormenores e indicando sueldo que se espera a: Matemático, Casilla 21 V, Valparaíso. 6-J

JOVEN HONORABLE DESEA INIciarse trabajo de oficina— B. Lira 360. 31—M

EMPLEADO MOSTRADOR PANAdería necesito, buenas recomendaciones. San Diego 2126. 31—M.

SEÑORITA RECIEN TITULADA contabilidad, desea ocupación casa comercial importancia. H. Lavarelo. Correo N.o 2. 31-M

SE NECESITA SEÑORITA PARA cigarrería. Molina 47. 1.o-J

20.—Frutos varios. (Compra y venta)

CARBON, LEÑA, PAPAS AMARIllas cazuela, porotos, garbanzos, lentejas granzas, trigo, avena, maíz, curagüilla afrecho, afrechillo, pasto, paja. Bodega La Paz. Brasil 766. Pedidos por correo atendemos inmediatamente. J—2

PAPAS, $ 20 LOS 80 KILOS; PApas primera de guarda; $ 40 los 5 qq.; carbón coke $ 16 saco; carbón corazón de espino. Brasil 560. Teléfono 5097. J-2

VENDO LOTE CARBON DE QUIllay $ 8 saco de 46 kilos. Copiapó 330. 1—J.

21. — Haciendas, fundos, chacras y terrenos. (Compra-venta y arrendamientos)

DOCE MIL METROS REGADOS, Pedro Valdivia, arriéndase. Huérfanos 947. Jun—7

$ 35,000 PERMUTO CHACRITA riego en Limache, parte precio auto, otra parte dinero y $ 14,000 facilidades de pago. San Isidro 571. 8—J.

EXCELENTE FUNDO A DIEZ MInutos estación central, 122 1|2 cuadras inmejorables con deuda Caja, véndese 1.300.000 pesos con dos cientos mil contado, resto grandes facilidades. Bandera 78. Oficina 29.

22.—Hoteles y pensiones

GRAN PENSION ITALIANA 533, San Antonio 533, entre Santo Domingo y Monjitas, por día, por meses, arriendo departamentos con y sin muebles, con pensión o sin ella. Precios sin competencia. Cocina inmejorable. Baños, Higiene, confort. 31-M

FOREING COUPLE OR GENTlemen wil fin confortable, furnished exellent food monthly table, Boarders. Casa residencial. Estado 75. — Personal management of the propietor, Antonio, Fernando. 1.o-J

FOREING COUPLE, OR GENTLEmen will find confortable furnished bedrooms, baths. Expellent food. Monthly table boarders. Casa Residencial Estado 75. Personal management of the proprietor Antonio Ferrando. J 2

COMODAS PIEZAS A LA CALLE amobladas con pensión, Argomedo 315. 3—Jn

PENSION PIEZAS AMOBLADAS, días, meses. San Diego 110. 3-J.

ESPLENDIDA PIEZA PENSION arriendo. Casa honorable. Delicias 2726. 3—J.

DELICIAS 975, PIEZAS AMOBLAdas, pensión, caballeros honorables. 5M.

PIEZA CALLE CON PENSION, Prat 187. 31-M

ARRIENDO PIEZA PENSION. Santa Filomena 119. 31-M

ARRIENDO PIEZAS CON PENSION San Francisco 323. 31M

PIEZA CON PENSION OFRECE. Nataniel 178. J-1,o

ARRIENDO PIEZAS CON PENsión casa familia honorable. Precios módicos. San Diego 849. J—3

DESEA COMER BIEN,
dinero y molestias? Pi
da a domicilio casa particular
tedral 1867.

ARRIENDO PIEZA,
pensión casa respeto.

CASA MATRIMONIO SE
da departamento o dos piezas
o sin pensión, María 41
entrando por Lira

ARRIENDASE DEPARTAM
piezas en casa de lujo, con
Nataniel 291.

PENSION DE MESA Y A
lio, casa de familia. Rosas

PIEZA AMOBLADA PENSION
trimonios, caballeros, Catedral

DEPARTAMENTOS PENSION
tinas 2066.

SE ARRIENDAN PIEZAS
pensión. Huérfanos 3172.
módicos.

PENSION CON PIEZA,
Mackenna 1711.

PIEZA PENSION, SANTO
go 1436.

DEPARTAMENTO CALLE,
sión. Lira 176.

EN ELEGANTE RESIDEN
arriéndase lindas piezas con
buena pensión, baño, precios
dicos. Santa Isabel 68, a
Vicuña Mackenna.

PIEZA, PENSION. CARMEN

SEÑORA EXTRANJERA
piezas amobladas con pensión
trimonio o dos jóvenes. Lira

SE ARRIENDA BUENA PIEZA
pensión casa familia, Cochrane

ARRIENDO BUENA PIEZA
pensión. Rosas 1388.

ARRIENDASE PIEZA CON
sión, casa de familia. Gálvez

PENSION PARA PERSONAS
centes, envío viandas.
738.

ARRIENDO PIEZA CON
con sin muebles. Rosas

ARRIENDO PIEZA PENSION,
sonas honorables. Castro

PIEZA CON PENSION, PRAT

FAMILIA EXTRANJERA
da dos piezas a la calle con
a matrimonio honorable.
2419.

ARRIENDANSE PIEZAS
sión. Rosas 1340.

PIEZAS AMOBLADAS CON
pensión, balcón calle arriénd
San Pablo 1961.

PIEZA, BUENA PENSION,
días. San Francisco 170.

ARRIENDASE PIEZA AMOBL
con pensión. Arturo Prat 11

SE RECIBEN PENSIONISTAS
el Circuo Balear, San Antonio

A JOVENES ARRIENDASE
con pensión casa familia
N.o 49.

Chauffeurs:

¿ES USTED MECANICO? USE LAS FAMOSAS GORRAS DE CUERO, DE DURACION ETERNA QUE VENDE LA

Fábrica Nacional de Gorras y Sombreros

DELICIAS N.o 2636, frente a LIBERTAD

NO CONFUNDIRLA.

NAHUM ROSENBLITT

BALNEARIO "EL ALGARROBO"

HOY LUNES 31

es el último día, que nuestra Compañía ha fijado para cerrar los Registros de compradores de lotes de terrenos en el

BALNEARIO "EL ALGARROBO"

Rogamos a aquellas personas que han enviado cupones, dentro del plazo fijado y que aún no han pasado a elegir su propiedad, lo hagan mañana, quedando abierta las oficinas hasta las

8 de la noche

con tal objeto.

DENTRO DE 60 DIAS, quedará listo el replanteo del Balneario, pudiendo los que deseen tomar posesión del terreno que han elegido.

TITULOS DEFINITIVOS.— Desde el 1.o de Setiembre del corriente año, se empezará a dar título definitivo, libre de gravámenes, a aquellas personas que por lo menos tengan pagados dos años de cuotas, firmando por el saldo documentos, los cuales podrán ser pagados con vales-recibos de "La Nación" o "Los Tiempos", en plazos que se convengan de común acuerdo. Con esta facilidad se podían acoger a los beneficios acordados a la Cooperativa de Edificación, a pagar en pequeñas cuotas.

Cía Nacional de Comercio y Propiedades Ltd.

EL GERENTE.

ENFERMEDADES
DE OJOS
CLINICA PRIVADA
Dr. AMENABAR O.
Empleados y obreros; 8.30— 9.30.
21 DE MAYO 578

ABALLEROS ENCONTRARA Buena pieza y pensión, casa familia. Jofré 353.

AN ISIDRO 127, SE ARRIENDAN espléndidas piezas amobladas, con pensión. J—4

ARRIENDO PIEZAS Y PENSION mesa. Lastarria 78. J-1

MATRIMONIO ESPLENDIDA pensión pieza amoblada 300 pesos mensuales. Maestranza 788.

MATRIMONIO OFRECE BUENA pensión, con pieza a estudiantes.— Olivos 716. 1—J.

SEÑORA! ARRIENDA BUENA PIEZA amoblada con, sin pensión. San Francisco 454. 2—J.

23.—Instalaciones y accesorios para negocios. (Compra y venta)

VENDO MOSTRADOR Y VIDRIERA tendida, 4 metros, $ 250. Av. Matta 616. J-1.o

REGALO INSTALACION DE PELUQUERIA. Delicias N.o 129. 5—J.

24.—Instrucción y educación. (Colegios, Academias y profesores)

ENSEÑANZA COMERCIAL. "INSTITUTO Pinochet Le Brun". Huérfanos 1857. Junio 14

CURSOS RAPIDOS, DIURNOS, NOCTURNOS, de comercio.— Secciones independientes: jóvenes, señoritas.— Cursos individuales: Contabilidad, Taquigrafía, Idiomas. Cursos por correspondencia. Escritura máquina, diez pesos. Excelente profesorado. Diplomas legalizados. Instituto de Contabilidad. Santo Domingo 831. J-11

INSTITUTO SAN MARTIN, SAN Martín 64. Recibe internos, mediopupilos, externos. Kindergarten, preparatorias, humanidades. Exámenes válidos en el establecimiento. 31-M.

LICEO CHILENO DE SEÑORITAS Plaza Yungay. Humanidades, exámenes válidos, en el establecimiento. Preparatorias, kindergarten, Internado, Externado. Medio Pupilaje. 1.o-J

PROFESORA DE INGLES TITULADA americana. Amunátegui 763. 31-M

CURSO BREVE TAQUIGRAFIA Pitman comenzará funcionar 1.o Junio. Clases Martes, Jueves y Sábado, 6.15 a 7.15. Enseñanza de la responsabilidad profesor Guillermo Silva Santiago. Diploma competencia. Módico honorario, parcialidades. — Matrícula: Delicias 340 (edificio Universidad Católica). 10-12 y 3-7. 1—J.

CONTABILIDAD DESDE $ 10 mensuales, y hago cobranzas a comisión. Riquelme 813. 1.o-Jun

SEÑORITA, HACE CLASES PARTICULARES. Preparatorias y declamación. Av. Antonio Varas 226.. Providencia. 31-M.

MATRICULESE NUEVOS CURSOS comienzan Junio. Instituto Mercantil. Merced 882. 31-M.

$ 3 MENSUALES, ENSEÑANZA RÁPIDA escritura máquina, Avenida Brasil 963. 31-M

MATRICULA ABIERTA NUEVOS cursos rápidos: Contabilidad, Taquigrafía, Idiomas, Dactilografía. Instituto Comercial, Agustinas 1060.

25.—Instrumentos musicales, afines y accesorios. (Compra-venta y composturas)

VICTROLAS DE TODOS MODELOS con facilidad de pago, entrega inmediata. San Pablo 2215. 25-J

DISCOS: TODAS LAS SEMANAS recibimos novedades, San Pablo 2215. 25-J.

VICTROLAS, GRAMOFONOS, COMPOSTURAS económicas, repuestos legítimos, San Pablo 2215. 25-J.

PARA VICTROLAS: LLEGARON motores completos, brazos, diafragmas, cuerdas, agujas y toda clase repuestos. Precio Fábrica. San Pablo 2215. 6-J.

PIANO ALEMAN CLAVIJERO bronce y buena instalación, radio, vendo ocasión. Delicias 286. 1—J.

VICTROLA VICTOR PORTATIL, con escogidos discos, vendo; precio ocasión. Verla 12 1|2 a 2 y de 8 1|2 a 9 1|2. Moneda 741. 31-M

OCASION, PIANO ALEMAN POCO uso, vendo. Esperanza 44-B. 31-M

PIANO ALEMAN CLAVIJERO Bronce vendo, ocasión San Isidro 127

PIANO FLAMANTE MUEBLE COLOR caoba, 88 notas vendo. Santo Domingo 692.

COMPRO PIANO VERTICAL 3 1|4 cola, indicar marca. Casilla 3219.

VENDO PIANA BARATO. SAN DIEGO 750.

VENDO PIANO ELECTRICO FLAMANTE, salón, jacarandá, alfombra, varios muebles, viaje urgente. Huérfanos 2494. J-1

RICO, ELEGANTE PIANO CLAVIJERO bronce, sordina, 2.800 pesos Santa Victoria 860.

26.—Libros, periódicos y estampillas. (Compra y venta)

COMPRO SELLOS. SAN DIEGO 129. 2-J

COMPRO LIBROS SAN DIEGO 162. 2-J

VENDO COLECCION COMPLETA de diarios. Venta El Algarrobo. Dolores 801.

27.—Medicina y Farmacia

¡¡GRATIS!! ENFERMOS SOLICITEN folleto sobre el maravilloso Té Araucano. (La mejor y más sabia combinación científica de yerbas medicinales). Cura radicalmente estómago, estitiquez, riñones, reumatismo, vejiga e intestinos. Casilla 2052. Julio 18

SIFILIS, GONORREA, CONSULTAS gratuitas 1-6. Nocturna 8.30-10. Clínica doctores Cifuentes. Sto. Domingo 1881. 24-J

TRATAMIENTO DE LAS ENFERMEDADES de trascendencia social, por las obleas de Gambeol, a base de protocloruro de mercurio. Se remite folleto gratuito, pidiéndolo a Productos Gambeol, casilla 1495. Valparaíso. 26-J

¡NO OLVIDAR! "NO MAS TOS" (Jarabe) cura pronto tos convulsiva, tos rebelde. Base: creosota, Bromoformo, Codeína y jarabes balsámicos. Daube y boticas Jun—1

28.—Materiales de construcción. (Compra y venta

PUERTAS, VENTANAS, MAMPARAS, galerías. Precios sin competencia "La Norteamericana", San Pablo 1884. 9-J

SE VENDEN MAMPARAS, SANTO Domingo 586. 3—J.

SE VENDE TRES VENTANAS CON reja de fierro. Nataniel 341. 31-M

$ 8.20 PLANCHA FIERRO ACANALADO negro para techo, realiza. Bandera 827. M-31

VENDO DOS VENTANAS IGUALES, barrotes fierro, 1.30 ancho, 2.40 alto, con marco, Puertas y ventanas varias clases. Rogelio Ugarte 1565.

PUERTAS Y VENTANAS VIEJAS véndese Infante 1421. 31—M.

FIERRO NEGRO Y GALVANIZADO techo $ 7.20 y $ 10.80 plancha. Delicias 1134. 31—M.

RICA MAMPARA CASI NUEVA, raulí cristales 2.40x2.70 costó 1,500 véndese $ 500. 31—M.

TIERRA DE ADOBES SE REGALA en Independencia esquina Lastra (Edificio en construcción). 2-J

VENDO PLANCHAS DE FIERRO acanalado, 60 cent. cada una. Av. Subercaseaux 726. M-31

VENDO MATERIALES USADOS puertas, ventanas. Tratar: Arturo Prat 140. 1.o-J

DEMOLICION VENDO VIGAS Y PIE derechos álamo, varias dimensiones, forros, fierro liso, galvanizado. Sama 1251.

VENDESE MITAD PRECIO, PO no necesitarse muchos tijerales pin armados. También hay zinc. Salvador 1920, próximo Irarrázaval. 31-M

VENDO LADRILLOS FISCALES, muralla de primera. Coquimbo 1168. Casilla 5040. 8—J.

ZINC EN HOYA REALIZO UNA partida. Unión Americana 77. 31-M.

29.—Máquinas, motores, afines y accesorios. (Compra-venta y composturas)

HARNEROS TODAS CLASES Ofrece fábrica: Cumming 861. 31—M

COMPRO BATIDORA PARA MANTECA, capacidad de 100 a 200 kilos — Lira 1706. 31M

CEPILLADORA, ESPIGADORA, ESCOPLEADORA vendo barato, por conclusión fábrica. República 621. 31-M

MAQUINARIA PARA JABONERIAS ofrezco, de ocasión. Casilla 2352. 31-M.

ASERRIN POR GRANDES Y PEQUEÑAS partidas, vende: Delicias 3428. 31-M

ARADO OLIVER DOS PUNTAS para tractor, vendo $ 600. Huérfanos 2448. J-1.o

TORNO, TUPI, MAQUINA UNIVERSAL, en perfecto estado, de ocasión vendo. Castro 420. 31-M

TALADROS, TRASMISIONES, CORREAS, fuelles, fraguas, vigornias, vendo. U. Americana 77. 31-M.

30.—Muebles. (Compraventa y composturas)

MUEBLERIA "LA MODERNA". — Compro y vendo toda clase de muebles. Compro menajes de casa. San Diego 872. 4—Junio.

MUEBLES DORMITORIOS, COMEDORES, salones, escritorios, variedad estilos y especialidad en coloniales. Precios bajísimos. Grandes facilidades de pago con entrega inmediata. Especialidad sillas desde 100 pesos docena. Venga consultarse. Fábrica Nacional de Muebles. Serrano 398. Junio 14

COMPRAMOS MUEBLES, CATRES y colchones usados, vamos a domicilio. Castro 528. 12—J

REGALO LINDO AMOBLADO DORMITORIO italiano madera erable, con marquesas. Castro 50. 1 a 3. 29—M

¡OCASION! AMOBLADO SALON 400; alfombra persa 300, costo 800, piano alemán, 2.500, lindo comedor completo, dormitorio dos cuerpos, par catres bronce modernos. sommiers, colchones 800, escritorio cortina, caja fondo, baratísimos. San Ignacio 169.

COMPRO VENDO CONSTANTEMENTE muebles. Santo Domingo 936. 1-J

VENDO DORMITORIO 3 CUERPOS, valor 4.500, lo regalo 1,700. Rico piano cola, marca inglesa, 2,500. Espejo y consola Luis XV. 650. Roperos, peinadores, cómodas y gran cantidad muebles sueltos. Santo Domingo 936. 2-J

MUEBLES: OFRECEMOS, CUALQUIER estilo, precios muy ventajosos, entrega inmediata, grandes facilidades de pago. Consulte nuestras condiciones. Fábrica Sociedad Nacional de Muebles y Maderas Copiapó 1060, entre Prat y San Diego 30-J

COMPRO MENAJES Y MUEBLES usados San Diego 265. J-5

VENDO UN COMEDOR $ 40, Y UN lote tablas Carmen 86

SE VENDE UN AMOBLADO LUIS XV, de salón, madera nogal; paragüero, roble americano y varios muebles más. Olivares 1630. 31M

MENAJE COMPLETO, VENDO por viaje. Avda. Pedro Valdivia 635. 31-M

APARADOR TRINCHES VENDO Delicias 465. 31-M.

APARADOR GRANDE MARMOL plomo, vitrina vendo barato Andes 2472. 31-M.

OCASION, VENDO AMOBLADO Comedor y sala. Santa Victoria 540. 31—M

VENDO MESA CORREDERAS (3 tablas), 12 sillas tapiz cuero y una división para escritorio. Carmen 439. 31M

AMOBLADOS COMEDORES VARIOS tamaños y otros. Vende Porvenir 618. 31-M

DORMITORIOS VARIOS ESTILOS, nuevos, vende. Precios Fábrica. Porvenir 618. 31-M

VENDO BILLARES, COPIAPO 1472. J-1.o

MUEBLES COLONIALES, CASA especialista. La London. Prat 353. 31-M

MUEBLES DE OCASION, ROPEROS peinadores, veladores, catres, vitrinas, sillones, escritorio, cunas, coches guagua, aparador, trinche, cortinajes, estufas a parafina, garantidas. alfombras, frazadas, alcuzas. San Pablo 1906, entre Brasil y Barroso. 31-M

MUEBLES DORMITORIO, COMEDOR, salón, cocina especial restaurant o pensión, ocasión vendo. Sotomayor 833. 31-M.

LLEGO MIMBRE POR MAYOR Y menor. Andes 2855. 1.o-J.

31. — Notificaciones comerciales

CON ESTA FECHA COMPRE A don José Bianchi, el bar y restaurant "Pulman" y no respondo de cuenta alguna pasado de tres días. — Santiago, 28 Mayo 1926. — Clara Leyton. 31-M

AL COMERCIO.—HABIENDO comprado la Sastrería Agustinas 1114, de Adolfo Cohen, pasado tres días no respondo ninguna deuda. — Rosewaig. A. Matta 664. 1.o-J

33. — Oficinas, locales y y garages. (Pedidos y ofrecidos)

BOXES ARRIENDO, AUTOS $ 30, góndolas 30, gran lavadero abundante agua. Diez de Julio 103 M 31

ALMACEN CON SUBTERRANEO, muy comercial, arriendo. Av. Matta 616. 31—M.

ARRIENDASE ALMACEN DELICIAS 337, tratar 335. 5-J

OFICINITA INDEPENDIENTE arriéndase. Ahumada 77. 31M.

ESPLENDIDA OFICINA, ARRIENDO. Morandé 235. J-1.o

ARRIENDO UN ESPLENDIDO LOCAL para negocio, situación muy comercial, Brasil esquina Rosas, Llaves: Brasil 702. 1.o—Jn

ARRIENDO LOCAL ESQUINA. ROSAS 1607. 1.o-J.

380 BODEGA FRUTOS DEL PAIS con casa habitación. Ñuble 750, 746. Tratar: Pasaje Matte 46. 31M

ARRIENDO LOCAL, ESPLENDIDO para negocio. Castro 359. Tratar en la misma dirección. Precios módicos. 31-M

300 ARRIENDASE ALMACEN Y casa habitación en San Pablo 2458. 3—J.

LOCAL GRANDE PARA GARAGE, con casa habitación, arriéndase en Benavente 335 3—J.

ARRIENDASE ESQUINA GRANDE con subterráneo, situación comercialísima, carros puerta, también otra casita chica. San Alfonso 1502. 31-M.

OFICINITA INDEPENDIENTE arriéndase. Ahumada 17.

ARRIENDO LOCAL PARA NEGOCIO. Vicuña Mackenna 2. 1 o-J

$ 4000 ESPLENDIDO LOCAL Calle Puente, apropiado casa mayorista, Bandera 184.—Videla y Cantelli.

ARRIENDASE GRAN LOCAL PARA bodega, industria, galpones, patio, cocina, luz, habitaciones. Se vende mostrador, estantería y vidriera. Matta 1165. J-1

LOCAL PARA NEGOCIO O HABITACION arriendo. San Martín 64. J-1

34.—Operarios para fábricas, talleres, etc. (Pedidos y ofrecidos)

Tipógrafos

TIPOGRAFO NECESITO. TIMBRES de goma. Bandera 147. 31M

CAJISTA QUE SEPA MANEJAR máquina para hacer tipos, competente, necesita La Ilustración, Santo Domingo 863. M-31

RAYADOR COMPETENTE NECESITA La Ilustración, Santo Domingo 863. 31—M.

NECESITO PRENSISTA Y MARGINADOR Imprenta Cisneros. San Francisco 49. 1.o-J

PRENSISTA COMPETENTE SE necesita en Fariña 578.

PRENSISTAS DE PEDAL COMPETENTES, necesita La Ilustración. Santo Domingo 863. M-31

Carpinteros y mueblistas

NECESITO CARPINTEROS TRABAJO en abundancia. Libertad N.o 9. 31M

CARPINTERO NECESITO. ROSAL 350 (al fondo).

OFICIAL DE CARPINTERO DE Banco adelantado, prefiero sepa en muebles. Calle Manuel Montt 2450.

MUEBLISTAS COMPETENTES SE necesitan. Arturo Prat 1128. J-1

NECESITO CARPINTERO MUEBLISTA; buen sueldo. Sazié 1885. 1.o-J

NECESITO CARPINTEROS PARA puertas y ventanas. Huemul 1175.

MUEBLISTAS Y AYUDANTE NECESITO. Compañía 1892.

MUEBLISTAS COMPETENTES NECESITAN. Santa Isabel 272.

SE NECESITAN CUATRO CARPINTEROS con banco. San Diego 1149. M-31

CARPINTERO MUEBLISTA CON herramientas, necesita. San Diego 265. J-1

OFICIALES CARPINTEROS ACTIVOS, aprendices. Maestranza 663.

NECESITO BUENOS MUEBLISTAS y carpinteros de banco. San Pedro 1496. M-31

NECESITO BUENOS OFICIALES mueblistas. Rogelio Ugarte 1215. 31-M

MAESTROS MUEBLISTAS EN trabajos enchapados y oficiales adelantados, necesito varios; hay máquinas Chiloé 1719. M-31

OFICIALES MUEBLISTAS ADELANTADOS. Prat 353. 31-M

Sastres, modistas y costureras

CORTADOR SASTRE, COMPETENTE, necesítase. Esperanza 781. 31-M.

COSTURERAS SASTRE MUY ADELANTADAS, niño aprendiz, necesito, trabajo primera. Buenos Aires 227. 31—M.

AYUDANTA SASTRE ADELANTADA necesito. Pedro Lagos 1195. 31—M.

COSTURERAS SASTRE EN VESTONES, necesito. Bulnes 11.

LA AGENCIA SAN PABLO
DE LOS DIARIOS
"LA NACION"
— Y —
"LOS TIEMPOS"
atiende al público para recibir avisos y suscriciones, en Martínez de Rozas 2460, entre Bulnes y García Reyes, hasta las 8 P. M

BUENAS COSTURERAS PARA LA moda en vestidos, necesítanse. Compañía 2286. 1-J

COSTURERA SASTRE EN SOBRETODOS, ojale bien, necesito. San Luis 1423, casita 14. 31-M.

COSTURERA POR DIAS EN CASA necesito. Sta. Elvira 750, Providencia. 31-M.

COMPOSTURERA COMPETENTE, necesito. "London House". Huérfanos 1059. Galería Edwards. 31-M.

AYUDANTAS Y APRENDIZAS SASTRE, necesitan. Prieto 1825. 31—M.

COSTURERA SASTRE COMPETENTE, necesito. San Diego 119.

LA SASTRERIA ULLOA NECESITA buena ayudanta composturera obra grande y aprendiza que sepa poner pruebas. Rosas 1236. J-1

NECESITO AYUDANTA SASTRE adelantada. Castro N.o 278, casita N.o 3. 31-M.

SE NECESITAN BUENAS COSTURERAS para la moda. Gálvez 119.

MODISTA EN TRAJES TODA CLASE de trabajos, concernientes al ramo. Precios módicos. Picarte 334. 31M

COSTURERA BUENA, NECESITO: Carmen 292, casa 1. 1.o-J

BUENA AYUDANTA VESTONERA, necesito. Cóndor 636.

COSTURERA SASTRE, NECESITO. Merced 776.

NECESITO AYUDANTE VESTONERA. Coquimbo 1033, casa 12.

NECESITO DOS BUENOS OPERARIOS sastres para fuera de Santiago. Pago bien. Tratar: Aldunate 1209. J-1

NECESITO AYUDANTA VESTONERA, Lira 1172. 31-M

BUENAS AYUDANTAS EN VESTIDOS necesito, San Pablo 1953 (Pasaje Ortúzar 819). 1.o-M

MODISTA EN TALLER COMPETENTE en trajes elegantes, ofrécese, referencias primer orden. M. O. Fontecilla 82. J-1.o

NECESITO OPERARIO CON MUESTRA composturera para el taller. Vilugrán. San Miguel 62. M-31

COSTURERA NECESITO CON RECOMENDACION. Puente 828.

NECESITO BUENAS COSTURERAS sastres. Juan Vicuña 1458. M-31

NECESITO COSTURERA PARA ojalar y embolsillar. Valparaíso 1064, casita 19. M-31

LA SASTRERIA ULLOA NECESITA operarios de obra grande muy competentes, con muestra. Rosas 1236. 31-M

COSTURERAS SASTRES, COMPETENTES, para obras grandes, para el taller, necesito. Miraflores 150. 31-M

COSTURERAS SASTRES ADELANTADA en vestones, necesito. Baquedano 835. 31-M.

NECESITO VESTONERA COMPETENTE, Maturana 1075. 31-M

COMPOSTURERA COMPETENTE necesito. Delicias 2865. 31-M

NECESITO AYUDANTA VESTONERA. San Pablo 4515. 31-M

Zapateros

APARADORAS: NECESITAMOS FÁbrica de Calzado. Santos Dumont N.o 560, esquina Recoleta. J-1.o

DESCARNADORA Y PERFORADORA necesita, Fábrica de Calzado. Chiloé 1307. 31—M

PIJADOR DE TAPAS NECESITO. San Ignacio 1132. M-31

NECESITO COSEDORES PLANTILLA. 5 de Abril 3585.

NECESITASE PREPARADORES para blake, plantilleros y aparadoras. Maestranza 226. J-1

SE NECESITAN BUENOS ARMADORES plantilleros calzado chico. A Prat 1050. 31-M

OPERARIOS BUENOS, COCIDO Blak necesito. Unión Americana 84.

FABRICA CALZADO, NECESITA aparadoras, dobladora, entacador a mano. Chacabuco 554. 31-M

ZAPATEROS FOOTBALL, APARADORA y niño, necesito. Castro 680. 31—M.

APARADORAS NECESITAN. NATANIEL 1029.

ZAPATEROS COMPOSTUREROS Morandé 615. 1—J.

NECESITO MAESTRO ZAPATERO calzado football. Sotomayor 1075.

CORTADOR SUELA NECESITO. Aparadoras necesito. Se da trabajo afuera. Irarrázaval 707. J-1

NECESITO BARNIZADORES, temprano. Prieto 1409.

TAPICEROS, MUEBLISTAS, MAESTROS y oficiales necesito. P. Medina. Delicias 2488.

BUEN FUNDIDOR, PARA FIERRO necesito. Bulnes 216.

Oficios varios

MAESTRO GALLETERO NECESITO, Pastelería París. Rancagua, casilla 104. 1.o-J.

NECESITAMOS UN PULIDOR PLATEADOR de espejos, dirigirse Vidriería Giraudo. Valparaíso. 5-J

MECANICO TECNICO TEJIDOS DE punto, se ofrece. A. Lirio, Correo Central. 31-M

APARADORAS SE NECESITAN. Placer 599. J-1.o

TEJEDORAS DARLES TRABAJO para su casa, costureras, aprendizas, necesitamos. Subercaseaux 659. M-31

OPERARIAS PARA ENSACADURA sal fina necesito. Santiago Concha 1105. 31-M.

FABRICA COCINAS NECESITA maestros y oficiales entendidos. San Ignacio 1653. 31—M.

OFICIALES TAPICEROS COMPETENTES necesito. Lra Gran Bretaña, Moneda 926. 31—M.

TAPICERO NECESITO, PRAT 353. 31-M

OPERARIOS OBRA GRANDE, PAGO tarifa de 1.a, inútil si no es competente. Sastrería Lozano. San Antonio 493. M-31

HOJALATEROS: MAESTROS, OFICIALES necesito, Rosas 2061. 31—M

GASFITER-HOJALATERO NECESITO. Providencia 2206. 1.o-Jn

TORNERO PARA MADERA NECESITA, Ahumada 175. 1-Jn

AYUDANTES PASTELEROS QUE hayan trabajado en pastelería y tengan libreta seguro, necesítanse. San Francisco 258. 31-M.

TAPICEROS COMPETENTES NECESITO, 12 día o trato, trabajo permanente, buenos precios. Víctor Manuel 1483. 31-M

ELECTRICISTA, PREFERIBLE extranjero, experto en baterías, aplicación, por escrito con condiciones a R. H. Casilla 2738. 1-J

MARROQUINERO APRENDIZ ADELANTADO, se necesita. Avenida España 170, casa 15. M-31

NECESITO DOS GASFITERS HOJALATEROS. Independencia 440. 31-M

NECESITO PANADEROS. PROVIDENCIA 1304. 5-J

TEJEDORAS A MAQUINAS, DEVANADORAS, necesito. Lastarria 125. 31-M

APRENDICES PANADEROS NECESITO. San Diego 2126. 31—M.

CARROCERO CAMION NECESITO. Vega Central, Carnicería París 410. 31—M.

NECESITO OFICIAL TAPICERO que sepa colocar cortinas. Serrano 630. 1.o-J

FUNDIDOR PARA BRONCE NECESITO. Rosas 2029. J—1

SE NECESIA GASFISTER-HOJALATERO. San Francisco 886. J—1

NECESITO HOJALATERO GASFITER. San Pablo 1533.

OFICIALES BARNIZADORES competentes necesito. Rogelio Ugarte 1561.

35.—Oficios y servicios diversos. (Ofrecidos y buscados)

Chauffeurs

CHAUFFEUR COMPETENTE TODA marca con recomendaciones ofrécese. Moneda 2211. 2-

Peluqueros

SE NECESITA SEÑORITA PARA el Sur, que sepa cortar melena y ondular, presentarse en Santiago, Santos Dumont 440, de 12 a 2 P. M. 2-J

NECESITO PELUQUERO, SAN PABLO 3439.

NECESITO PELUQUERO, PELUQUERIA Española. Independencia 424. 31—M.

PELUQUERO NECESITO. SAN Francisco 1050.

Cocineras

BUENA COCINERA NECESITO, PARA casa de pensión. Bellavista 0305. Pensión. Las Rosas. 2-J

COCINERA CON RECOMENDACIONES, casa en bajos, buen sueldo. Echaurren 351. 31-M.

COCINERA, BUEN SUELDO. BUENOS Aires 692. Jun—1

NECESITO COCINERA COMPETENTE para pensión. Pensión "El Mono". Victoria 784. 31-M

EMPLEADA COCINA SUELDO 60 pesos necesito, poca familia. Santa Elvira 240. 31-M

NECESITO BUENAS COCINERAS, Capitán Orella 12. 31-M

COCINERA CON RECOMENDACIONES, que sepa su oficio, necesito. Av. Italia 1448. M-31

EMPLEADA COCINA Y CUIDADOR niño necesito. Rosas 3147. 31—M.

COCINERA REGULAR EDAD, NECESITO, sin niño. Maestranza 523. J-1.o

EMPLEADA PARA LA COCINA NECESITA. Carrera 341. J-1.o

SE OFRECE COCINERA CON HIJA para niñera o mano con recomendaciones. Baquedano 771. 31-M

NIÑA JOVEN PARA LA COCINA sueldo $ 40. Ricantén 331. 1.o—Junio.

NECESITO COCINERA, BLANCO Encalada 2814. 31 M

COCINERA NECESITO RECOMENDADA, Alonso Ovalle 751. J-1.o

COCINERA NECESITO URGENTE, hotel. Meiggs 58. M-31

EMPLEADA COCINA NECESITO. Nataniel 1269. M-31

NECESITO COCINERA URGENTE. Concepción 1320. J-1 o

NECESITO COCINERA. PRAT 1008, buen sueldo. M-31

COCINERA CON RECOMENDACIONES se necesita en Agustinas 1540.— Tratar: de 1 a 3. 31M

COCINERA Y NIÑA 12 A 15 AÑO. ayudar quehaceres. Buenas recomendaciones. San Isidro 447. 31-M

SE NECESITA BUENA COCINERA Catedral 2863. 31-M

BUENA COCINERA REGULAR edad, mozo comedor y aseo, recomendados, buen sueldo necesita. San Isidro 218. 31-M

NECESITO COCINERA. CUETO 741. 31-M.

NECESITO COCINERA. PUERTAS adentro. San Pablo 2055. 31-M.

AYUDANTA COCINA NECESITO cama adentro. Ahumada 149. 1.o-J

NECESITO COCINERA PARA RESTAURANT. Mapocho 884.

COCINERA NECESITO, CON RECOMENDACIONES. Huérfanos 2309. J-1

COCINERA RECOMENDADA NECESÍTASE. Calle Meiggs 50. (Almacén). J-2

MAESTRA DE COCINA COMPETENTE necesito. Mercado Municipal. Exposición. Sección cocinas. J-1

COCINERA SEIS PERSONAS. Sueldo $ 60. Recoleta 707. J-2

NECESITO COCINERA. RESTAURANT. Vicuña Mackenna 770.

NECESITO COCINERA. GALVEZ 140. J-1

NECESITO COCINERA PARA CLUB Bandera 835.

COCINERAS NECESITO VARIAS, buenos sueldos. Bandera 339.

NECESITO AYUDANTA DE COCINA, que sea ágil. San Antonio 52.

COCINERA CON RECOMENDACION necesito. Echaurren 237. Tratar de 2 a 5. 1—J.

COCINERAS DE MANO NECESITO varias. Bandera 339. 2-J

COCINERA JOVEN RECOMENDADA, necesito. Domingo libre. Santa Victoria 360.

Lavanderas

LAVANDERA PUERTAS ADENTRO recomendada necesito. Carmen 418. 31-M

LAVANDERIA FRANCO ESPAÑOLA, Huérfanos 2674, necesita planchadoras de dobles y lavanderas. 31—M.

APLANCHADORAS DE DOBLEZ Y lavanderas, necesitamos. Pagamos buen sueldo. Lavandería. Merced 475. M-31

LAVANDERA, NECESITO. CARMEN 135. 31-M

LAVANDERAS APLANCHADORAS dobles, necesito. Gálvez 37.

NECESITO POSTICERAS Y LAVANDERAS. Lavandería Francesa. Recoleta 348. 31-M.

APLANCHADORA DE DOBLEZ necesito. Carmen 577.

APLANCHADORAS DE CAMISAS, necesito. Fábrica de Camisas. Carmen 667. 2-J

SE NECESITAN LAVANDERAS. Cóndor 727.

LAVANDERIA 3.20, TAREA. FONTECILLA 242.

LAVANDERAS, CAMISERAS, posticeras y de doblez competentes necesítanse. Se paga muy bien. Delicias 256. J-1

NECESITO LAVANDERA. MONEDA 1722.

LAVANDERAS NECESITASE, TRABAJO permanente. Root 570 o Merced 770. 21—M.

LAVANDERAS COMPETENTES necesito tres. San Antonio 435. Altos Pensión. J-1

NECESITO CAMISERA Y APLANCHADORA doblez, Santo Domingo 592. 31-M

LAVANDERIA FRANCESA. MOLINA 74, aplanchadoras doblez necesita. M-31

LAVANDERA NECESITASE. VICUÑA Mackenna 520. 31-M

NECESITO APLANCHADORA DOBLEZ. Dardignac 206. 31-M

Niños

NECESITO NIÑO, INUTIL PRESENTARSE sin muy buenas recomendaciones. Estado N.o 30. 31-M.

NECESITO NIÑOS VENDER PAN. Aldunate 1295. M-31

NIÑO DE 14 A 15 AÑOS PARA ayudar pastelería, recomendado. Av. Matta 616. J-1.o

NIÑO MENSAJERO NECESITO. Huérfanos 1036.

NECESITO NIÑO LIMPIAR VIDRIOS. Carmen 86.

NECESITO NIÑO PARA ASEO Y mandados. Rosas 1236. J-1

NECESITO NIÑO 12 AÑOS CUIDAR taller eléctrico, viva cerca. Maipú 1134.

NIÑO ASEO MANDADOS, NECESITO. Cochrane 106.

NIÑO PARA LOS MANDADOS NECESITO. Agustinas 2334.

Oficios y servicios varios

SE NECESITA UNA SEÑORA PARA el servicio, que entienda cocina. Población Buenos Aires. San Juan N.o 472. 31-M.

NIÑA PARA LA VENTA NECESÍTASE. Andes 2277. 2—J.

PERSONA CASADA SIN FAMILIA vitivinicultor práctico ofrece administración. Buenos informes. Siglo XX 216 M—31

NECESITO PORTERO Y LAVADOR de automóviles. Río Janeiro 466. 31—M.

NIÑA PIEZAS RECOMENDADA NECESITO. Castro 710. J-1.o

NECESITO REPARTIDORES DE pan y dulces. San Diego 1399. M-31

EMPLEADA PARA OFICINA DE doctor, necesítase. Merced 486. M-31

NECESITO EMPLEADO. ESPERANZA N.o 967. 31-M

NECESITASE NIÑA PARA CUIDAR guagua para Valparaíso. Bandera 815. 31-M

NECESITO EMPLEADA DE MANO. Tratar de 1 a 2. Catedral 2982. 1.o—Jn

EMPLEADA MANO, RECOMENDADA necesito, poca familia. Quinta Normal, puerta Agustinas. 31-M

NIÑAS DE 14 A 16 AÑOS, APRENDIZAS fábrica de flores. Ahumada 175. 31—M

NECESITO FLORISTOS QUE SEPAN trabajar. Ahumada 175. 1-J

SE NECESITA UNA NIÑA PARA todo servicio, con recomendación. Madrid 1161. 1.o-Jn

EMPLEADA PARA QUEHACERES de casa necesito. San Isidro 72. 2-J.

SE NECESITA EMPLEADA PARA niños, pago buen sueldo. Ejército 171. 1—J.

NECESITO EMPLEADA COMEDOR. Nataniel 113. 31—M

JARDINERO SOLTERO, RECOMENDADO, necesito. Vicuña Mackenna 85. 1.o-J

EMPLEADA SIN NIÑOS PARA PIEZAS necesita, matrimonio sólo. — Echaurren 134. 31-M

EMPLEADA SIN NIÑO SEPA COCINAR cocina gas necesita, matrimonio sólo. Echaurren 134. 31M

EMPLEADA FORMAL PARA AYUDAR dueña casa, necesito. Subercaseaux 132. 31-M

AMA DE LECHE JOVEN, NECESÍTASE, San Diego 930. 1-J

NECESITO SEÑORITAS PARA LOS comedores. Mercado Laiseca 14. J-1.o

NECESITO AYUDANTA MESONERA. Av. Matta 1320. M-31

NECESITO EMPLEADA. ARTURO Prat 970. M-31

NECESITO NIÑA PARA AYUDAR quehaceres de casa. San Diego 1540 1—J.

NECESITO CARRETELERO. REPARTO bodega, carnet. Toesca 2525. 31-M.

OFRECESE PERSONA SERIA DE respeto para mayordomo de alguna industria o atender bodega licores, también tiene práctica en tostaduría de café. Diríjase a L. M. Matucana 738. 31-M.

NECESITO EMPLEADA MOSTRADOR. Panadería San Alfonso Blanco Encalada 2899. 31-M

NECESITA EMPLEADA PARA panadería. San Alfonso - Blanco Encalada 2899. 31-M

FAMILIA EXTRANJERA POCA familia necesita empleada todo servicio Bascuñán 121. 1—J.

SE NECESITA MAYORDOMO competente para Fábrica de Conservas. Dirigirse Compañía Nacional de Frutas Los. Casilla 302. 31-M

SE OFRECE SEÑORA VIUDA PARA llavera o cuidadora de casa, con buenos certificados y recomendaciones. Dirección: Nogales 4164. 31-M

RESTAURANT, NECESITO EMPLEADO. Manuel Montt 2981. 31-M

MUCAMAS PARA EL BALNEARIO Apoquindo se necesitan. Tratar: San Antonio 41, bajos. De 3 a 5.

SE NECESITAN DOS NIÑAS PARA las mesas, una ayudanta de cocina; Pensión Gibraltar, Mapocho 1188. 1.o-J

NECESITO NIÑA QUEHACERES de casa. Merced 776.

EMPLEADA RECOMENDADA PARA atender tres niños, dos piezas, costuras; buen sueldo. Brasil 265.

NECESITO CHANCHERO QUE SEPA manejar carretela. Dirigirse: San Diego 1275. 1.o-J

NIÑA PARA POCOS QUEHACERES necesito; buen sueldo. Cueto 1002.

COMPONEDORA SACOS NECESITO De la Barra 459.

NECESITO MUCHACHO PARA aseo y mandados. Delicias 413.

OFICINA CASTRO 173, NECESITO: cocineras, comedor, piezas, niñeras, mucha servidumbre, suplente, propiedad.

NECESITO EMPLEADA. LORETO 206. J-2

NECESITO EMPLEADO PARA atención de oficina y aseo que sepa encerar pisos, buen sueldo y casa. Prefiero casado. Huérfanos 1433.

EMPLEADA PARA DOS PERSONAS necesítase, buena recomendación. Santo Domingo 1360.

NECESITASE UNA AYUDANTE cocina con cama y recomendaciones. San Diego 7.

NECESITO AMA JOVEN CRIE guagua. Buen sueldo. Av. M. Montt 289. Providencia.

NIÑAS DE MANO Y NIÑERAS NECESITO. Gálvez 106.

NECESITO DOS EMPLEADAS: una sepa algo cocina, otra ayude negocio. Delicias 3812. Góndolas Pila.

NECESITO EMPLEADA DE PIEZAS, buen sueldo. Santa Rosa 55.

OFICINA BRASIL 22, NECESITO: cocineras, comedor, piezas, niñeras, todo servicio, niñas campo, servidumbre, suplentes, propiedad.

NECESITASE UNA MUCHACHA de doce a catorce años, para ayudar quehaceres de casa. Moneda 1539.

EMPLEADA PARA EL ASEO NECESÍTASE. Delicias 1626.

NECESITO NIÑOS VENDEDORES dulces, sueldo, comisión, comida. Madrid 1280. 2—J.

NECESITO AMA DE LECHE QUE tenga bastante leche y tiempo, de 2 meses a 6. Dávila 644. 2-J

SERVIDUMBRE LA MEJOR DE Santiago, pídala. Bandera 339. 2-J

NECESITO EMPLEADA. MONEDA 1422.

36.—Pensión en familia

FAMILIA HONORABLE OFRECE pieza pensión, Providencia 141. Cerca Alameda. 31M

CASA FAMILIA HONORABLE arrienda pieza con pensión. Bellavista 195. 31-M

FAMILIA EXTRANJERA ARRIENDA piezas pensión caballeros honorables. Santo Domingo 1277. 31-M

CASA FAMILIA ARRIENDASE pieza con pensión, con o sin muebles, buena comida. Alameda N.o 211. 1.o J

FAMILIA RESPETO ARRIENDA departamento con buena pensión a matrimonio honorable. Puente 644. M-31

PIEZA CON PENSION, FAMILIA honorable. San Pablo 1419. 6-J.

CASA HONORABLE OFRECE PIEZA calle, pensión. Grajales 1932.

FAMILIA, ARRIENDA PIEZAS, pensión. Bulnes 30. 31-M.

PENSION ITALIANA LINDAS PIEZAS, baño, buena comida, estilo familiar. Ahumada 136, ascensor 2.o piso. M-31

FAMILIA HONORABLE OFRECE pieza con pensión. Castro 716. 1—J.

FAMILIA ARRIENDA UNA O DOS piezas, con o sin pensión. Sant Filomena 417. 31-M

38.—Préstamos e hipotecas

$ 10,000, $ 20,000, $ 30,000, 40,000, listos para primeras hipotecas, oficina Jaramillo Arteaga. Agustinas 1148, 2.o piso, oficina 4. (Galería Antúnez). 4-J

DINERO A BAJO INTERES, FACILITO sobre hipotecas. Julio Pelissier. Morandé 283. J-2

CAPITALISTAS NECESITO TREINTA mil pesos, primera hipoteca, doy garantía casa-quinta, residencia ubicada en Irarrázaval, recién construida, no pago comisión. Tratar: Sama 1251 de 11 a 12.

DINERO FACILITO PARA JUICIOS, posesiones efectivas, arriendos, negocios rápidos. Casilla 2383. 31-M

DINERO FACILITO SOBRE HIPOTECA, interés, 9 o|o anual. Daniel Laurel. Huérfanos. 31-M

40.—Profesionales

CONDOR 1153, CASA ANTIGUA, única especialidad zurcidos invisibles. Jersey, viraduras, hechuras. — Transformaciones. Junio 14

LUIS MANUEL RODRIGUEZ, Abogado. Amunátegui 225. 31 A.

HECHURAS COMPOSTURAS transformaciones sombreros señoras. Los mejores modelos. Entrega puntual. Precios módicos. "Maison Renée". Delicias 275. 1.o-Jun

ZURCIDOS INVISIBLES, VIRADURAS sobretodos, ternos. Merced 776. 2-J

REMATE

DE 5 GONDOLAS BROCKWAY, TIPO BUS, DEPOSITADAS EN

51-SOTOMAYOR-51

EL MIERCOLES 2 DE JUNIO, A LAS 10 A. M., VENDERE AL MEJOR POSTOR

Cinco **GONDOLAS BROCKWAY**, tipo **BUS**, en servicio con sus patentes respectivas y recorrido **ALAMEDA - PILA DEL GANSO.** A la vista desde el Lunes, de 9 a 11 y de 2 a 5 P. M.

VICTOR ARAYA L.,
Martillero de Hacienda

2-J

Feria Eduardo Rodríguez y Cía.

CALLE EXPOSICION ESQ. DE ANTOFAGASTA

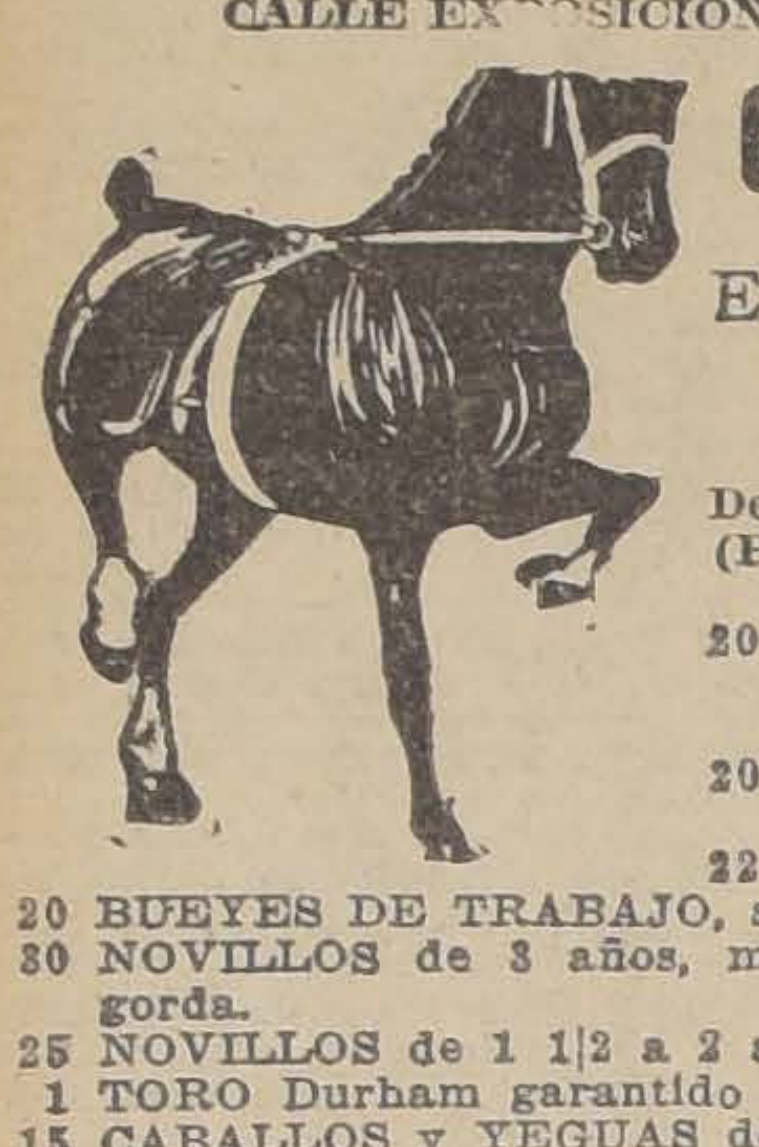

GRAN FERIA

EL MARTES 1.o DE JUNIO A LAS 2 P. M.

REMATAREROS:

De la Hijuela 2.ª de "La Estrella" (Puente Alto) del señor José Luis Rosell:

20 VACAS PARIDAS DURHAM, mestizas, muy buenas lecheras, la mayoría de terneros chicos.
20 VACAS DURHAM PREÑADAS, de preñez avanzada.
22 VACAS gordas, muy buena clase.
20 BUEYES DE TRABAJO, sobresalientes, en muy buen estado.
30 NOVILLOS de 3 años, mestizos, muy preparados para engorda.
25 NOVILLOS de 1 1|2 a 2 años, todos alazanes, para engorda.
1 TORO Durham garantido para reproducción.
15 CABALLOS y YEGUAS de montura de patrón, de máquinas y servicio.

DEL FUNDO "LAS TILAS" (SANTA ANA)

20 VACAS PARIDAS HOLANDESAS, muy buenas lecheras, de ternero chico.
20 VACAS DURHAM PARIDAS, algunas de ternero chico, mestizas.

DE LA CHACRA "SAN LUIS" (BAJOS DE MENA)
(Por conclusión de lechería)

25 VACAS DURHAM, muy buena clase y lecheras, que recién paridas dan sobre 12 litros de leche al día, pues, han sido seleccionadas prolijamente por su dueño.
11 VACAS HOLANDESAS PREÑADAS, nuevas, procedentes de animales importados, recién paridas, dan sobre 20 litros de leche al día.

LLEGADOS DE LA HACIENDA "CHOCALAN" (MELIPILLA)

2 YEGUAS bayas chilenas, mansas de silla, muy buenas de corrales.
2 YEGUAS negras chilena, buenas montureras y nuevas.
1 YEGUA mulata chilena, sobresaliente de corrales.

LLEGADOS DE OSORNO, TEMUCO, LANCO, RENAICO, SAGLLUE, etc.

GANADO GORDO ESPECIAL PARA MATADERO DE LOS PUNTOS INDICADOS, entre ellos Vacas, Bueyes, Novillos, Lechones, etc.

DE OTRAS PROCEDENCIAS: Llegados de San Francisco: 15 mulares de tiro y carga; 18 caballares de montura de patrón, de arado y máquina.

LLEGADOS DE LONQUEN: 9 yeguas mansas de montura, buena marcha y corraleras, especiales para montura de patrón. Chanchos gordos para Matadero.

31-M

DIVORCIOS, NULIDADES DE MAtrimonios, posesiones efectivas, quiebras, convenios comerciales, cobranzas de cheques, letras, juicios criminales, y toda tramitación legal atiende diariamente el abogado Jaramillo Arteaga, anticipando fondos según convenios. Consultas: Agustinas 1148. 2.o piso, oficina 4. Galería Antúnez. 27-J

41.—Prendas de vestir

ABRIGOS Y TERNOS DE OCAsión de todas medidas, colores y corte de moda vende con facilidades de pago "La Cantábrica". Esmeralda 863, entre 21 de Mayo y San Antonio. 10—Junio.

ANTES: RIQUELME 630; AHORA: Manuel Rodríguez 757. Lindos trajes importados, poquísimo uso realizo. 31-M

REALIZAMOS LINDOS ABRIGOS felpa y trajes elegantes, últimos modelos. Rosas 1685. 31—M.

ABRIGOS NUTRIA ELECTRIC, Murmel, visón, echarpe kolinsky, capa herminette, vendo cualquier precio. Merced 390. 31-M

43.—Profesionales. (Pedidos y ofrecidos)

TECNICO DESTILADOR. — SE NEcesita un técnico destilador con buenos certificados de competencia. Dirigirse por carta a Casilla 92, Los Angeles. 4-J

OFREZCOME PARA ARREGLAR, modernizar interiores, últimos estilos. Dirigir correspondencia Adriana, Clasificador 109. 10-J.

FARMACEUTICA SE NECESITA urgentemente, señorita para atender la Regencia de Botica. Dirigirse a casilla N.o 493. Valparaíso, o Victoria 612.

44.—Remates

REMATE ALMACEN ABARROTES, el Miércoles a las 2. Martínez de Rozas 4500, esquina Ebner. Hay: Instalaciones con derecho local, casa quinta, casa habitación, arriendo gratis. Mañana detalles. Maas.—Campanella.

45.—Rodados, accesorios y caballos. (Compra y venta)

CAMION DOS RUEDAS, PERFECto estado con arneses, vendo. Chiloé 1890. M-31

COMPRO CARRETELA, OCASION, buen estado. Compañía 3086.

OCASION VENDO BICICLETA Peugeot perfecto estado, lámpara belga espléndida para negocio. Andes 3755, casa 24. J-1.o

46.—Radiotelefonía

AFICIONADOS A LA RADIOTELEfonía, quieren oír buena música, adquieran un receptor Van de Cristal fijo, con fonos especiales, fabricación norteamericana, ofrece a precio reclame su agente y representante único para Chile, en Martínez de Rozas 2450. Demostraciones sin compromiso, de 6 1|2 a 7 1|2 de la tarde. 1.o-J.

47.—Servicios y cosas útiles para familias

PELUQUERIA, SEÑORAS Y NIÑOS, San Antonio 69-73. D. Díez.—Especialidad cortes de melenas, servicio niños, ondulación permanente. Aplicaciones tinturas. A-J

¡GRAN MODA; RIBETES DE MEtal para sombreros y trajes vende por menor y mayor Galería San Carlos 1. (Por Merced, Sombrerería). 10—Junio.

A CUARENTA CENTAVOS OFREcemos dibujos para cojines y choapinos. A dos pesos maquinitas bordadoras. Galería San Carlos 1 (por Merced). 5-A.

CHOMPAS, GRUESAS, DE FANTAsía, tejidas de punto, $ 11; chalecos, $ 16; trajecitos niñitos, $ 10. Vende la Fábrica: Subercaseaux 659. A-5

DIAS DE SANTO! TIENDA PROtectora al Trabajo. Club de Señoras, Compañía 1263. Hermosas obras y objetos para regalos. Fin de mes, precios bajos. Modas y belleza. 1—J.

PIELES CURTEN, CONFECCIOnan. Antiguo taller Agustinas 2005, entre Brasil y Cienfuegos. 2-J.

ESPANTOSA

Baratura en

CORTINAS

Oberpaur

Acuda Ud. desde hoy **Lúnes**

Visite las vidrieras y se convencerá: nuestros precios son siempre más baratos!

Imitación de mallas para visillos con listas en colores, el metro	$ 1.80
Madras con guarda y cuadritos, para cortinas, 65 ctms. ancho	$ 4.40
Cañamazo bordado en colores; una cortina práctica y durable, 80 ctms. ancho, el metro . .	$ 3.60
Id. 130 ctms. . . .	$ 5.60
Etamina calada, con listas colores, en tejido muy resistente, 150 ctms. ancho, el metro . .	$ 6.90
Cortinas de etamina tamaño 60 x 10.50 ctms, con encajes, juego dos partes .	$ 15.80
Cortinas de etamina con centro, 3 partes 200 ctms. largo, juego.	$ 11.80
Cortinas de madras . . 50x50, con cenefa, juego.	$ 24.80
Cortinas de madras 65x280 ctms., muy elegantes, con flecos y lindas guardas, juego. . . .	$ 31.60
Carpetas de céfiro, una novedad de Alemania, estilo campesino, firme, tamaños: 80x80, 108 por 108, 110 por 150 ctms. Precios: 3.60, 6.40	$ 9.40
Carpetas granité, dibujo y colores de gran arte, garantizadas para lavarse y secarse, 130 por 160 ctms.	$ 34.80
Cretonas para cortinas y muebles, estilo alemán, el metro.	$ 2.80
Géneros para corbatas, céfiro, en estilo escocés, 130 ctms. ancho, el metro.	$ 6.90
Géneros madras, fondo crudo, cuadrito con flores, en colores, 130 ctms. ancho	$ 10.80
Género madras fondo crudo con puntos en colores, 130 ctms. ancho . . .	$ 7.20
Reps para muebles, dibujos y colores apropiados para éstos, 130 ctms. ancho, el metro. . . .	$ 12.80

Hemos vendido muchas mercaderías para adorno interior de la Población Artesanos recién inaugurada por S. E. el Presidente de la República

Estado 273 **OBERPAUR** Valparaíso Condell 27

ALFOMBRAS, TRAJES CABALLEros, limpio, lavo, La Vaacum Cleaner, Dieciocho 85. 31-M

GRAN REALIZACION DE CASIMIres para trajes y abrigos. García Reyes 736. Casa particular. 31-M

52.—Socios capitalistas e industriales. (Pedidos y ofrecidos)

CON 2,000 PESOS ENTRARIA NEgocio serio. Referencias: Casilla 6079. 1.o-J.

EXTRANJERO SOLTERO, CON ALgo de capital, que entiende trabajo de chanchería; aceptaría para socio; fábrica establecida en la calle más comercial. Dirigirse: Calle Copiapó 846. 1.o-J

REMATES DE PRENDAS DE PLAZO VENCIDO

Hoy Lunes 31 de Mayo, a las 9 1|2 A. M., el martillero, señor Aldunate, rematará en la **Casa de Préstamos "LA ROYAL", calle Estado N.o 56**, las prendas no rescatadas y comprendidas entre los números 782 a 1.135.

Hay: vitrinas salón, cuadros pintura, plaquées, gran surtido en alhajas, etc.

A. M., el martillero, señor Aldunate, rematará en la **Casa de Préstamos "LA EQUITATIVA", Avenida Delicias N.o 855**, las prendas no rescatadas y comprendidas entre los números 81.803 a 83.121.

Hay: plaquées, joyas gran surtido con brillantes, diamantes, perlas, máquinas escribir, etc.

Hoy Lunes 31 de Mayo, a las 10 A. M., el martillero, señor Araya, rematará en la **Casa de Préstamos "LA SAN JUAN DE DIOS", Avenida Delicias 755**, las prendas no rescatadas y comprendidas entre los números 29.006 a 30.913.

Hay: alhajas con brillantes, perlas, diamantes, piedra color plaquées, etc., etc.

Hoy Lunes 31 de Mayo, a las 3 P. M., el martillero, señor Eyzaguirre, rematará en la **Casa de Préstamos "LA MARAVILLA N.o 2", calle San Diego N.o 1398**, las prendas no rescatadas y comprendidas entre los números 24.067 a 26.502 y 48.526 a 50.744.

Hay: victrolas, ternos, sobretodos, máquinas coser, catres, colchones, joyas.

Hoy Lunes 31 de Mayo, a las 11 M., el martillero, señor Araya, rematará en la **Casa de Préstamos "LA SANTA LUCIA", Avenida Delicias N.o 307**, las prendas no rescatadas y comprendidas entre los números 95.021 a 95.573.

Hay: pianos, plaquées, catres bronce, alfombras, manteles, sábanas, joyas, etc.

Hoy Lunes 31 de Mayo, a las 4 P. M., el martillero, señor Mandiola, rematará en la **Casa de Préstamos "EL SIGLO", Avenida Recoleta N.o 365**, las prendas no rescatadas y comprendidas entre los números 33.945 a 37.961 y 11.683 a 15.601.

Hay: muebles, victrolas, manteles, catres bronce, amoblados, ternos, joyas, etc.

El Martes 1.o de Junio, a las 9 1|2 A. M., el martillero, señor Aldunate, rematará en la **Casa de Préstamos "LA SAN MIGUEL", calle San Diego N.o 2118**, las prendas no rescatadas y comprendidas entre los números 17.807 a 18.372 y 55.808 a 57.278.

Hay: máquinas coser, ternos, catres, sábanas, cortes casimir, ponchos, joyas.

El Martes 1.o de Junio, a las 10 1|2 A. M., el martillero, señor Araya, rematará en la **Casa de Préstamos "EL AGUILA", calle San Diego N.o 460**, las prendas no rescatadas y comprendidas entre los números 67.081 a 68.170.

Hay: cortinas felpa, victrolas "Victor", manteles, plaquées, pieles, joyas.

El Martes 1.o de Junio, a las 2 P. M., el martillero, señor Eyzaguirre, rematará en la **Casa de Préstamos "LA SAN MARTIN"**, calle Maestranza N.o 701, las prendas no rescatadas y comprendidas entre los números 91.426 a 97.496.

Hay: carpetas, cortes casimir, ternos, victrolas, máquinas coser, ponchos, etc.

El Martes 1.o de Junio, a las 4 P. M., el martillero, señor Mandiola, rematará en la **Casa de Préstamos "LA VALPARAISO"**, calle Maestranza N.o 392, las prendas no rescatadas y comprendidas entre los números 17.130 a 17.544 y 63.494 a 64.589.

Hay: ternos, sobretodos, maletas cuero, manteles, rebozos, amoblados tapizados.

Las prendas estarán a la vista desde 2 horas antes del remate. PAGO AL CONTADO.

EL INSPECTOR.

REMATE

DE DOS CAMIONES AUTOMOVILES DE CARGA REPUBLIC, DE 3 Y 5 TONELADAS

Depositados en las bodegas

GENERAL BUSTAMANTE N.o 136

Frente a la Estación Providencia

Hoy Lunes 31 del presente a las 2 P. M.

Venderé al mejor postor dos camiones automóviles Republic de 3 y 5 toneladas, en perfecto estado de funcionamiento, con poco uso.

- 1 Bomba de bencina.
- 1 Bomba para aceite.
- 1 Motor a parafina de 4 a 5 H. P.
- 1 Molino para cebada.
- 1 Lote de accesorios.

Se darán facilidades de pago a firmas previamente calificadas.

Los camiones estarán a la vista desde hoy en la bodega indicada, de 2 a 5 P. M., y el día del remate desde las 9 de la mañana.

VICTOR ARAYA L.
Martillero de Hacienda

31-M

La San Juan de Dios

(CASA FUNDADA EL AÑO 1878)

Avisa a las personas interesadas, que el Lunes 31 del presente, a las 11 A. M., serán licitadas en remate público las operaciones comprendidas entre los números

29,006 AL 30,913

NOTA IMPORTANTE: Ponemos en conocimiento del público que nuestras oficinas se han trasladado definitivamente al local propio, ubicado en DELICIAS 755, donde, como de costumbre, atenderán todas las operaciones.

ESTA CASA NO TIENE NINGUNA SUCURSAL

755 — DELICIAS — 755

Remate del Menaje

DE CASA

DE DOÑA JOSEFINA RODRIGUEZ DE HERREROS

Mañana Martes, de 10 a 12 y de 1 1|2 adelante

HUERFANOS 1042

—: HAY :—

SALON.—Autopiano en perfecto estado, con música escogida, amoblado Luis XVI dorado de nogal tallado, sillas Id. de centro, mesa centro y pedestales del estilo, espejo y consola con mármol, estatuas y columna mármol, jarrones mayólica y terracotta, lindo mantón de Manila bordado, pianola con piezas, cuadros, cortinas, lámpara, alfombra, etc.

SALA.—**Piano** vertical alemán, amoblado Luis XVI, espejo y consola del estilo, mesa centro y pedestales, jarrones y potiche porcelana de Viena, cuadros, cortinas, floreros, estatuas marmolina, lámpara, alfombra, etc.

ESCRITORIO.—Amoblado Chesterfield, tapiz cuero, Id. capitoneado, gran mesa de lectura nogal tallada, escritorio Ministro, mesa escritorio de caoba, estante tres cuerpos de nogal, sillón tornillo roble americano importado, cortinas, archivadores, bustos bronce, telescopio, máquina para fotografía a luz y para imprimir placas, **pendantif de brillantes, dos anillos con záfiros y brillantes,** vibrador eléctrico para masaje facial, libros en blanco y copiador para contabilidad, alfombra, etc.

HALL.—Amoblado estilo Pullman tapiz cuero, ídem confortable de cojines tapiz brocato, mesa juego plegable de caoba, pedestal bronce y ónix, jarrón Mayólica; Paragüero, sombrerera de Viena, faroles finos coloniales, mantón de terneaux, estolas y manípulos ornamentales, tapiz japonés, mesitas ratones, estufas a gas y a parafina, amoblado fino de mimbre, sillón jacarandá alto de cuero, cortinaje, cuadros, lámparas, alfombra delanteros, reloj de roble americano.

COMEDOR.—Amoblado Luis XVI, roble americano, mesa correderas, y doce sillas roble importadas, amoblado de asiento roble importado, carpeta, manteles, servicio mesa, Id. de té, cuchillería, cristalería, centro mesa, par jarrones plaqué, cristal, ensaladeras, piezas para frutas, alcuzas, quesera, compotera, botellas para agua, canastillos hueveros, coptelera, mantequilleras, paneras, cabaret, vasitos plaqué, jarros plaqué para agua, bandejas, columnas roble, reloj mural, platos de colgar, floreros, ponchera de plaqué, licorera, copas para Rhin, servicio plaqué para pescado, cuadros, lámpara, **alfombra Smirna**, etc.

6 DORMITORIOS.—Amoblado caoba Luis XVI, con espejos interiores, mesita ovalada y dos sillas; ídem de uno, dos y tres cuerpos Luis XVI e ingleses; parejas catres bronce de una y una y media plaza, ídem al laqué, con bronce y de fierro, colchones lana, servicios lavatorio, toilette, sofá y dos sillones caoba, sillas ídem, cortinas, botellas velador, etc.

BAÑO.—Tina enlozada, lavatorio desagües, calentador, califont, bidet, lluvia, espejos al laqué, silla, bidet, piso al laqué.

COCINA y VARIOS.—Cocina económica y a gas importadas, Id., a parafina y anafe, ollas, cacerolas, útiles, cocina, mesa de servicios, refrigerador, sillas españolas, puertas, mamparas, cajones vacíos, maderas, plantas, **Sofá Imperio caoba y amoblado Luis XVI de Ebano en blanco, etc.**

SE ARRIENDA LA CASA.

A LA VISTA LUNES, DESDE LAS 10 1|2; MARTES, A LAS 9

E. ROBUSTIANO VERA.
CASILLA 4013

"El Tattersall"

En la FERIA que se efectuará

Hoy Lunes 3

entre otros lotes de ganado gordo y para engorda,

SE REMATARA:

NOVILLOS GORDOS llegados de Linares y Freire.
BUEYES GORDOS llegados de Osorno y Renaico.
VACAS GORDAS llegadas de Loncoche, Chillán, Pu
General Cruz.
50 **NOVILLOS GORDOS** de tres años y muy mesti
gados de Linares.
150 **NOVILLOS** de 2 años, muy mestizos, y en buen
para engorda, llegados de Talagante.
131 **NOVILLOS** de 1 1|2 año de mestizo sobresaliente y
buen estado, de una marca, llegados de Puerto Va
50 **NOVILLOS** de 1 y medio y dos años, de una mar
buen mestizaje y estado, llegados de Santa Clara de
llarauco.
50 **NOVILLOS** de 1 año, llegados de Marruecos.
100 **CORDEROS CAPONES** gordos, llegados de Osorno.

EL GERENTE.

Remate del Menaje de Ca

DEL SEÑOR HANS PETERSC

HOY Lunes a las 2 P. M.-Av. an Eugenio

ENTRANDO POR AVENIDA IRARRAZAVAL

—:— HAY: —:—

SALA.— **Amoblado confortable, tapizado en felpa,** compu
Lit de repos, sillón y silla, estantes y mesa de centro de rob
ricano, **linda lámpara de pie con pantalla de seda,** bibelots
cuadros al óleo, grabados, cortinas de punto, choapinos, etc.

COMEDOR.— Servicios de loza y de cristales, colecció
chops para cerveza, servicio para té, calentador, bandeja,
panera y diversas otras piezas de plaqué, lindo servicio pa
de porcelana con plaqué, 2 estantes bajos, mesa redonda,
diván tapizado, cojines, grabados, platos cloissonnés, cortina
para alfombra, etc.

DORMITORIOS.— **Magnífico guarda-ropas de roble am
con bandejas y cajonería de gran tamaño,** roperos, cómodas
dores y veladores sueltos, 2 catres de bronce con sommier,
fierro, colchones, servicio de lavatorio, sommier tapizado co
chón y carpeta, cojines, grabados, choapinos, lámpara de p
etc.

VARIOS.— **Tina enlozada, lavatorio de columna,** lavat
mármol, bidet de desagüe, cocina económica, útiles de cocina
bles de fierro para jardín, herramientas, riendas y artícul
montar, banco para carpintero, **16 AVES FINAS LEGHORN**
era, etc.

A LA VISTA HOY, DE 2 A 6 P. M.

JORGE Y VICTOR EYZAGUIRRE
MARTILLERO DE HACIENDA

GRAN REMAT

DE PARTE DEL MENAJE DE CASA
AUTOMOVIL BERLIET

DEL SR. ROBERTO TORRET

(POR CAMBIO DE DOMICILIO)

Tapices persas, cuadros al óleo y objetos de

HOY LUNES 31, de 10. 30 a

Y DE 2 ADELANTE

640 - Monjitas - 64

—: HAY :—

SALON.—Rico piano 1|2 cola Porter, alfombra Persa,
eléctrica de 5 luces cristal y bronce, **amoblado Luis XVI**
francés tapiz seda compuesto de: 1 sofá, 2 sillones y 4 sillas
centro dorada cubierta de ónix Luis XVI y 4 sillas; gra
de 3 cuerpos con marquetería e incrustaciones de nácar, espe
rado Luis XVI, **cuadros al óleo por Rebolledo Correa,**
Bondin, linda vitrina dorada Luis XVI y adornos, column
toria de mármol y estatua, lámpara de pie con pantalla,
peta de brocato de seda y **2 candelabros de plata cincelada,**
biombo dorado Luis XVI con espejos.

ESCRITORIO.—Lámpara eléctrica de 4 luces, alfombr
a de una pieza, **rico amoblado roble americano del escrito**
cortina, gran mesa de centro, 2 estantes con cristales luna
las, 1 archivador, 2 pedestales, 1 sillón giratorio y 1 sof
lones y 2 sillas tapiz cuero de búfalo; **gran caja de fierro**
Shubb importada por la Casa Graham and Rowe; gran
bronces, **cuadros al óleo por Salvador Rosa** y otros famosos
3 ricas cortinas de seda, un reloj de colgar americano;
ración Artística en francés, varias revistas, algunos libros
estatuas de mármol

GRAN HALL.—5 ricas alfombras persas, 3 pendientes
as de cristal cortado y bronce cincelado, gran mesa centro
le, **amoblado Chesterfield tapiz felpa morada de:** 1 sofá,
4 sillas, 2 sillones Morris tapiz cuero marroquí, 2 banq
n gran sillón suelto Maple, **cuadros al óleo originales de**
Miralles, Lobos, Lattanzi y otros, 2 bonitas acuarelas
inda mesa de roble para juego, 1 vitrina de caoba de
cristales cortados, 1 estante, mueble vestíbulo con espejo
la, 2 cortinas de seda con barras de bronce, **rica vitrola Vict**
grande con discos escogidos de sello rojo, 2 jardineras
lestal, pieza centro de plaqué con espejo, carpeta de seda
un rico autopiano americano Lindermann con sus piezas y
atiguo de Bronce.

COMEDOR.—Lámpara eléctrica de 4 luces, alfombra
de una pieza, **amoblado Luis XVI de caoba con marquetería y**
ce, de: 1 aparador con cristales y vitrinas, 1 trinche y
con cristales cortados, mesa de correderas, 12 sillas tapi
rico reloj colgar campana Wesminster, un pedestal de
estatua de bronce, **lindo servicio de porcelana limoges**
para 12 personas, rica cristalería de Baccarat, cuchillería
lino para 12 personas, valija de plaqué
de: 4 fruteros, 4 azafates ovalados, 1 pescadera, 3 azafates
los, 2 fuentes con tapa, 1 guisera, 1 quesera, 1 mantequ
jarros para agua y 1 balde para hielo, saleros de plaqué
té, bomboneras, canastillos y alcuzas de plaqué, gran carp
mesa, **2 bonitas botellas para agua de cristal cortado en color**
y 2 floreros cortados en color morado, platos finos de colgar
pieza de plaqué con espejos y 2 candelabros y una estufa a carb

1.er DORMITORIO.—Alfombra de una pieza, lámpara el
de 3 luces, **amoblado Luis XVI color caoba con marquetería y**
ces de: 2 veladores con cristales, 1 toilette con 3 espejos, 1
y 1 ropero de 3 cuerpos con espejos lunas cortadas, catre
de bronce, gran cortina transparente de cretona y otra chica
rras de bronce, 1 diván y cuadros, etc.

2.o DORMITORIO.—Alfombra inglesa de una pieza, amob
estilo inglés gris, de: 2 veladores con cristales, 1 chiffonier,
lette y 1 ropero con espejo luna cortada; amoblado asiento
seda, **1 catre de bronce moderno,** colchón lana, **un lindo servi**
lavatorio chinesco y una sobrecama de seda, y lámpara eléctrica

OTROS DORMITORIOS.—Alfombras de una pieza,
eléctricas, 3 amoblados estilo inglés con ropero con espejo de
cuerpo, catres de bronce y al laqué, colchones, frazadas, servic
lavatorio, mesas y sillas sueltas.

VARIOS.—Gran cocina a carbón, escalera de tijeras,
columpios, 1 sofá y 2 sillas de cuero estampado, 2 cajas
de bambú, **tina baño fierro enlozado,** 1 piso baño al laqué, 1
al laqué, calentador baño, 1 pupitre de colegial, **rico catrecito**
bronce cuadrado para niño, cómodas, veladores y peinadores
tos al laqué, plantas, **rica máquina Vacuum Cleaner en perfecto**
tado, alfombra de escala y un canario con jaula bronce, y una
lación de radio.

Un rico automóvil francés Berliet en perfecto estado de
da garantido y con sus repuestos.

A LA VISTA EL DOMINGO DE 2 A 7.

ENRIQUE MANDIOLA EASTMAN,
MARTILLERO DE HACIENDA.

NOTA.—Principiará el remate a las 10 A. M. con la Cocina
ño y Piezas interiores. para continuar a las 2 con el resto del
je. El automóvil se rematará a las 3 1|2.

Casa de Remates: COMPAÑIA 1341